No 8683 Shanghai Tuesday October 2 1928. THE EASTERN TIMES Published every morning including Sundays

時報

中華民國十七年
十月二日星期二
舊曆戊辰年八月十九日
今天二張售大洋三分
第八千六百八十三號

月二元九角　六個月五元七角　九個月八元四角　全年十一元　兩洋數學一個月二元　三個月五元八角　六個月十一元四角　九個月十六元八角　全年念二元　郵費先惠郵票九五折算

廣告刊例　「封面及新聞」二行起碼每日每行一元四角「國貨時報」兩英吋每天一元五角地位須於三天前預定「新聞欄內」每日每行四角五分「普通地位」三十字起碼每日每字一分二厘「彩色廣告」加一色手續費十元二色四十元三色九十元四色一百六十元地位格色另議　預向本館廣告部接洽

本館編輯部設於上海浙江路二廿五號（小花園南首）電話中央六一二〇四　營業部設於山東路A字六號　電話中央六一二〇一　電報掛號二五一四　▲中華郵政特准掛號立券　包特准優先寄遞之報紙

現代教育名著
蘇俄之教育
S. Nearing 著　許崇清譯　裝訂　定價一元八角　郵費五分
本書內容除序言外，共十三章，其重要者如次：「黑暗的教育的過去」，「蘇俄教育的組織」，「勞働學校」，「職業學校」，「高等教育機關」，「學生間的組織」，「教育工作者的組織」，「勞働者的高等教育」，以及「文化的社會化」等等。蘇維埃聯邦之政治及經濟組織等在吾國已有不少譯著，而關於其教育者則絕少。此書於蘇俄之教育制度及目前大規模之教育實施，敘述綦詳，譯筆亦極忠實流利，誠為關於蘇俄教育最適當之參考用書也。
商務印書館啓

上海英大馬路望平街西
杭州綢緞商店
今日
正式開幕大廉價
質料優美！花色雅麗！門市批發！薄利交易！
電話一九六一二

上海小東門外恒豐洋布莊新屋落成
歡迎惠顧　特別放盤
擇於夏歷八月二十一日正式開幕

上海拋球場二馬路口
新開大集成皮貨局
謹擇於夏歷八月十九日先行交易　特別廉價
謹啓者本局自今正組織就緒首先派員往西北各省搜羅上等粗細各貨陸續運滬聚精會神悉心研究來貨概選正路製法銳意改良以故毛色之光潤皮斑之老潔靡不出類拔萃迥異尋常業經次第佈置陳列齊全貨色既屬上品定價尤極低廉茲爲新張伊始商業競爭起見故不惜重大犧牲冀圖推廣營業非獨開同行空前未有之創舉即是衮業革命之異軍突起也倘蒙　軍政名流商學各界以及閨秀名媛源源　惠顧無不竭誠歡迎謹此露佈　電話一萬零四百十八號

美國註册
統一銀公司開始營業啟事
本公司奉美國政府註册資本美金五百萬元業經組織就緒於夏歷八月十一日開始營業專辦存放款匯兌押匯買賣地皮房產及一切銀行業務天津分行設英租界中街上海南京路香港長春小南門哈爾濱等處均設有代理處

上海銀行公會會員
中華滙業銀行廣告
本銀行資本銀元五百萬元實收國內外匯兌辦理各種存放款項及押匯買賣生金銀代收代付款項並經理一切銀行業務
北平　天津　上海　漢口　青島　廣州　香港　長春　京都　大連　哈爾濱　安東　奉天　新加坡　歐洲　美洲各大埠均有代理處

國民政府交通部購料委員會標購電報材料通告
收投標章程圖樣印式單另份並附標函概依式填寫五元（恕不退還）該項標函於十月十五日十二時以前送到本委員會於十月十八日午後三時在本委員會當衆開標特此通告

本委員會奉令批准標購電報材料多種凡願投標者可自十月五日起向南京國民政府交通部購料委員會領取

上海特別市黨務指導委員會指字通告（第十一號）
查近有不肖之徒假借本會名義在外招搖或有捏名恫嚇希圖敲詐者實屬不法之至本會對外文件向有正式印信如有前項情事即將人犯扭送官廳依法辦理可也特此通告

清宮寶藏
▲宋元寶繪五彩印共出三冊每集三元八角▲吳漁山畫冊五彩四元六角▲宣和臨古十七家五彩三元八角▲宣和六鶴圖八角▲吳道子釋迦降生圖一元二角▲南田五彩山水八幅三元二角▲御題南田冊一元五角▲李龍眠五馬圖八角▲李龍眠蜀川圖二元▲元宮游戲圖八角▲三希墨寶二十元▲書譜墨蹟原本四元六角▲右軍千文尺牘合册一元四角▲晉拓保母帖二元▲東坡春帖子墨迹一元六角▲東坡墨蹟三種一元二角▲東坡養生論一元六角▲東坡洞庭春色賦二元▲中國歷代帝后像十元▲清十一朝皇帝像一元二角
上海望平街有正書局

閻電中央維持九校　張貞部接防泉永
◎太古公司因安慶船遇盜、故明日安徽船由此開、且已得譚主席之諒解、而答蔡先生於星期三政、白曾晤時商決、但此事並須呈明中央核准云、……僅有二座、一爲裕陵、即乾隆墓、一爲普陀陵

時評

自殺（龍）

自殺之無謂。前人論之夥矣。惟自殺原因。至爲繁雜。決無單純簡易之方法。足以救濟。近據社會局調查。八月一月間。滬上自殺之統計。每六小時半。必有一人自殺。此種悲痛社會之現象。至足駭歎。

大抵自殺之原因雖多。而概括舉之。不外下列三點。一．生計壓迫。二．情場失戀。三．家庭環境之惡劣。種此三因。而收以上自殺之果。理或然也。不知在天演物競之人類中。祇有奮鬬二字可以解決一切。決無自殺二字可解決一切之理。自殺只可解決自己。而不可以解決萬事。自殺只是宣告失敗。再無勝利之機會。自殺先自己暴棄。無論何事決無成功之望。不知優勝劣敗之理。中外古今。安能逃此公例。故孟子曰。「天將降大任於是人也。困乏其身。行拂亂其所爲。」可知既屬人類。必有種種惡劣的環境。來相嘗試。應當打起精神。與之宣戰。一次失敗。二次再來。二次失敗。三次再來。必定獲到最後之勝利而後已。是以從困苦艱難中得來的幸福。眞是幸福。從盤根錯節中得來的安樂。眞是安樂。從百折不廻得來的事業。眞是事業。

若一朝失敗。短見遽萌。倘一覆車。自經溝壑。此是意志薄弱能力缺少者之所爲也。安足取哉。

電訊

五院組織法昨未審查

◎蔣介石微感不適、審查會今日未開、李濟深仍在湯山、戴季陶回寧、蔣請戴移住總司令部招待所、（南京一日電）

李烈鈞對國府組織發表意見

◎孫科于龍忠在總理葬事籌備處、今日談話如次、孫謂五院組織法審查會、今日未開會、已接通告、明日下午在中央黨部開審查會、王謂五院組織法已連日交換意見、尚稱圓滿、再經明日審查後、當可提出政治會議決定、（南京一日電）

◎國委李烈鈞談國府組織法、正在起草、國府組織根本、應在憲法、制定憲法之權、屬諸人民、元首問題、依建國大綱、應有大總統、現在行委員制、於主席外、應設副主席一人、委員人數、不必限定、行政院人員、應由院長提請任命、立法院人員、應由政府自由選舉、（南京一日下午十時電）

◎李烈鈞主張國府應設正副主席各一人、仍採委員制、委員無定額、（南京一日電）

國府紀念週中李烈鈞報告

◎一日晨八時、國府紀念週、到譚延闓・李烈鈞及國府軍委會全體職員四百餘人、譚延闓主席行禮畢、李烈鈞報告、首述現在國府組織法、正在審査中、將來政府的精神、全繫於此、關係至鉅、次將政府組織法與憲法兩相比較、旁徵博引、至爲詳晰、次論國府組織法在法律上之地位及其原則、大旨㈠主權在民、㈡總理建國大綱之精神與方法及其他的遺訓、㈢政治學理、㈣各國政制、㈤時勢的適應、㈥以人就法、不宜以法就人、此六項原則、萬難逾越、起草者審查者、均須顧念及此、最後關於元首問題、國府委員的人數與人選問題、國府委員的職權問題、行政院與立法院人員之任命問題、司法院的職權問題、均有意見發表、九時二十分散會、（南京一日電）

奉方即將易幟

◎東三省易幟事、現已接洽妥協、張學良有電到京、允於雙十節舉行、灤東奉軍、現先行懸掛青白旗、（南京一日電）

白崇禧決將回津

◎白崇禧接張學良電稱、患咳病不能入關、白亦不便出關、故決先回津、佈置善後、（北平一日電）

◎白崇禧一日赴灤州檢閱軍隊、並再發安民布告、（北平一日下午九時電）

灤河駐軍多開回平津

◎白崇禧電閻錫山、謝犒軍費十萬、（北平一日電）

◎灤河前線僅留葉琪軍駐守、其餘一二三四集團各軍開回平津原防、（北平一日下午四時電）

◎閻錫山令加入東征之晉軍徐永昌・譚慶林兩軍撤退後方、以減輕地方負擔、（北平一日下午五時電）

◎何成濬今日語人、東北既服從國府、奉軍應遵令撤退關外、灤東由國軍接防、（北平一日下午四時電）

平津俘虜分別照料

◎閻錫山電令傅作義負責處置運津俘虜、來平俘虜、責成平市府照料、所需款項、均由平津暫籌（北平一日下午四時電）

◎前門車站之直魯軍傷兵、已分送各醫院療治、但死者已有多人、（北平一日路透電）

奉軍受政治訓練

◎范熙績電告、灤河國奉兩軍、感情融洽、國軍政訓工作員亦赴奉軍營內宣講（北平一日下午八時電）

古巴公使館準備移京

◎已承認國府之古巴國、近擬將使館移往南京、北平總布胡同之古巴公使館、目下正準備遷移、（北平一日東方電）

虎標商標

皮膚病（方）
不清潔之人、極易患皮膚病、痔瘡濕毒、甚討人厭、永安堂之虎標萬金油、外治皮膚病有奇效、生肌結痂、拔毒收功、效罕其儔、

虎標萬金油
內治　中風中痰　絞腸痧痛　四時感冒　止咳化痰　霍亂吐瀉　頭痛昏眩　噎膈反胃　及雜疑難症　心氣腹痛　時行瘟疫　消暑除煩
外治　神經骨痛　瘰癧核痛　無名腫毒　蚊咬蟲毒　疥瘡痧瘡　手足腫痛　跌打刀傷　及牙痛　腰骨腳痛　蛇蟲狗咬　皮膚破傷　耳痛

總發行上海虎標永安堂
北四川路八十九號　電話（北）二七三六
南市代理新開河林大森
各大商藥店及煙紙店均有出售

閻電中央維持九校

◎閻錫山一日電中央及大學院、請維持九校、免數萬學子失學、（北平一日下午五時電）

◎九校學生讀書運動會、今日議決如一週內無辦法、請閻氏備車送九校學生赴京請願、又教職員會議決如經費有辦法、希望於短期內上課、（北平一日下午九時電）

北平郵務罷工即解決

◎北平郵務工會因反對副郵長劉曜庭、與西郵務長交涉無效、一日午十一時起全體怠工、停止收發信件、封鎖大門及郵車、一日天津各報到平、均未取出、（北平一日電）

◎北平郵務工人因副郵務長劉曜亭、破壞工會、虐待工友、故於一日午全體罷工、（北平一日電）

◎郵務工會今日宣布罷工、反對開除郵務工人二百名、罷工效力、今尚不能計之、但恐郵務將完全停頓、（北平一日路透電）

◎郵政風潮、晚七時解決、允令副郵務長劉曜亭三日內出境、工人認爲滿意、八時復工、（北平一日下午八時電）

中央常會

◎中央一日第一百七十一次常務會議、出席孫科・胡漢民・譚延闓・列席蔡元培・繆斌・邵力子・陳肇英、主席孫科、討論㈠中央宣傳部呈、爲奉令籌備首都國慶紀念、遵於九月二十七日召集中央各部會處及各機關代表開會討論、當經決定、㈠籌備經費暫定二萬元、如何分任容再集會討論、決定如亟需款應用時、請中央暫行墊發、至以後籌備事宜、概歸籌備會負責呈報、請鑒核案、決議推褚委員民誼主任其事、經費由中央函國府發兩萬元、實報實銷、㈡陝西省第一師範學校第二次參觀團呈、前由陝西第一師範學校畢業組織團體來東南各省參觀、經過開封杭州等處、行返南京、業已資斧告罄、呈請補助川資、俾得遄返故里案、決議交大學院核辦、㈢民衆訓練委員會函、爲據海員總工會整委會電、以該會委員文件・昨公安轉奉警備司令命令捕去、原因未明等語、查文件係中央所派、如有犯法、除現行犯外、應先密呈中央、得其許可、方能拿辦、又與中央規定黨部與特種刑庭之相互關係第五項大相抵觸、究應如何辦理、請予公決由、決議函淞滬警備司令部查復、㈣陳委員肇英臨時提議、國術館擬舉行國術考試、其辦法未臻完善、特列舉應討論者四點、敬請公決案、決議交國府、（南京一日電）

中東路發生刧車案 在蔡家溝地方

◎由哈爾濱開往長春之中東鐵路火車、本日午前一時、在蔡家溝附近進行之際、突有在三等車之匪兵五名、亂開手槍、搶刧乘客所攜帶之現銀、被搶者共計九名、約損失數百元之譜、盜匪既達目的、即由車上躍下逃遁、（哈爾濱一日東方電）

平江決用火攻

◎平江匪患近雖較前稍息、然迄未肅清、且時有匪擾駐軍之事、現官軍決定燒山計劃、儘數剿除、（長沙一日下午□時電）

閩粵間共黨肆擾

◎閩粵間平和大埔發現共黨數百、徐景唐電譚請會剿、譚頁令駐平軍及永定郭旅三方會剿、（廣州一日下午九時電）

湘省准共黨自首升學

◎湘省清鄉督辦署對有自首共黨、準其升學、惟須有可靠之擔保、（長沙一日下午三時電）

張貞部接防泉永

◎楊樹莊二十六日電張貞、准海軍總行營二十六日電、駐晉江南安惠安陸戰隊混成第二旅、經飭移防莆仙各縣、先準備在案、茲將晉南惠各縣防務交第四師辦理、希飭第四師遵照、合電達、張二十八日覆已電安溪楊支隊司令與駐泉林旅接洽、四師接防泉永、今始完全實現、（厦門一日下午電）

閩三廳長就職

◎徐桴・陳乃元・許顯時・本日就財政民政建設廳長職、（福州一日下午一時電）

◎省電、財政廳長徐桴、民政廳長陳乃元、建設廳長許顯時、省府秘書長鄭寶菁、一日同時就職、（厦門一日下午十一時電）

◎省府紀念週、楊主席報告裁兵會議、定旬日內開會、（福州一日下午一時電）

天橋牌 香烟

香味之妙 一嗅便知

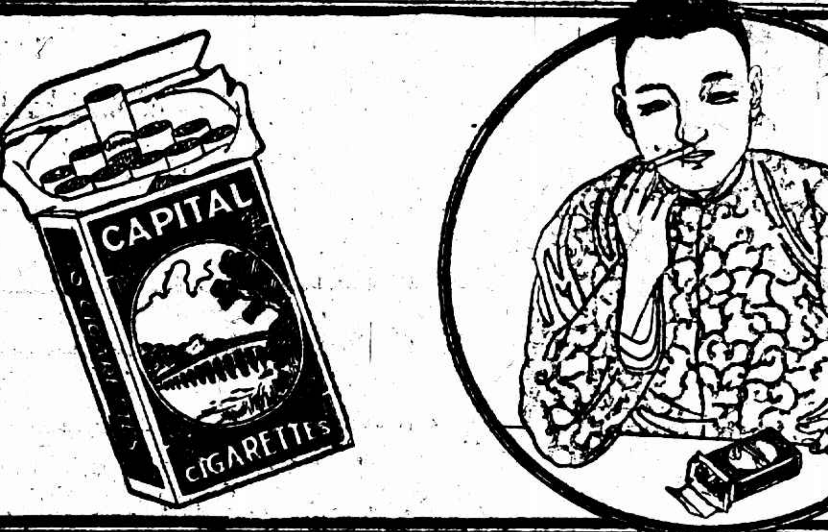

粵五元中紙無限兌現

◎國稅管理署公佈五元中央紙幣、定五日起無限制兌現、（香港一日下午八時電）

安慶輪刦盜在緝捕中

◎廣州當道現設法搜捕搶刦太古公司安慶船之海盜、（香港一日路透電）

◎太古公司因安慶船遇盜、故明日安徽船由此間往中國時、擬載武裝衛隊、（新加坡一日路透電）

粵省政聞

◎古應芬有繼任民政廳長說、（香港一日下午八時電）

◎王應榆派隊勦小北江土匪、（香港一日下午八時電）

◎中山縣民催陳濟棠解決澳門劃界、（香港一日電）

長沙延長黨員登記期

◎長沙黨員登記時間延長至十月十日截止、長沙市黨務指導委員會宣傳部、昨特發布宣言並標語、勸告青年同志從速登記、（長沙一日下午三時電）

石敬亭就新職

◎石敬亭通電、孫良誠到魯履任、本人卸除代山東省政府主席職務、於十月一日在泰安就第二集團軍總參謀長職、（泰安一日電）

籌給平津駐軍餉欵

◎平津駐軍方鄭徐等部、需款百萬、行營令陳家棟一二日內籌交各軍、今日通知各軍向陳領取、（北平一日下午四時電）

平奉路改委員制

◎平奉路此次因局長發生糾紛、經關係方面協商結果、改委員制、聞奉方亦將派員加入、（北平一日下午五時電）

鹽務借欵之償還辦法

◎北平政分會及河北省政府今日接國府電告關於鹽務借款之決議、自即日起、每年須留出一千萬元、以供償債之用、此款當於一年內分十二期解清、（北平一日路透電）

鍾詩傑即赴東陵

◎鍾詩傑奉命管理東陵、昨日抵平、將先在平設辦事處、日內赴東陵、（北平一日下午五時電）

南京運藥失愼之懲戒

◎熊斌電馮玉祥、報告第二集團軍軍械人員在京運炸藥失愼、死傷十餘人、馮復電、熊以指導不周、記大過一次、科員王忠誠、押運員魏守義、一律撤差、釘鐐嚴押、軍械處長王萬青、以用人不當、亦記大過一次、并令熊調查被難人民及震倒房屋、優予撫卹、加倍賠償、（西安三十日電）

首都要聞

◎中央軍事各部編制起草會、定二日下午召開最大會、將各部組織條例作最後之決定、（南京電）

◎中華航空協進會中樞執監委員會、一日午後二時在京航空處開成立大會、（南京一日電）

◎國際商業航空會議、定十二月十一日至十四日在美京舉行、美使代辦函外部、請我國派員參加、交部得外部函復、決由航政司內選派前往、（南京一日電）

◎薛篤弼請辭內政部長、出洋游歷、已囑部員結束任內事務、（南京一日電）

◎程潛舊部有六七百名到浦口、現由總司令部派員前往辦理遣散、（南京一日電）

◎首都建設委員會本定一日舉行成立大會、茲因該會主席蔣中正患病、改期舉行、（南京一日電）

楊杏佛致力於研究院

◎大學院副院長楊杏佛云予決專心致力於中央研究院之工作、欲於半年內將該院之基礎樹立、以作一切學術之指導中心、對大學院職務、事實上不能兼顧、此次隨蔡先生返京、係辦理結束、蔡先生今日已上四次辭呈、同時並請國府令王亮疇速就司法部長任、對大學院長則仍薦蔣夢麟繼任、且已得譚主席之諒解、而答蔡先生於星期三政治會議席上提出云云、（南京一日電）

日本展覽會設滿蒙館抗議後已改名

◎日本名古屋展覽會、內設滿蒙館、經外部電汪榮寶抗議後、已得覆電、日已將該館改稱參考館、聞西京方面、亦有相類於此情事、外部已電汪作同樣抗議、（南京一日電）

贛省府會議

◎一日省務會議、財廳提議㈠擬裁南昌等稅局案、㈡擬定期裁撤內地商捐案、㈢擬裁米捐局及查驗所案、議決通過、定本月十五日實行、查全贛有稅局四十九所、今裁撤者爲南昌三江口白口塘硝石市汶滸灣瑞漁謝埠宜春廣昌鄱陽李家渡角山廣豐都昌南城上饒良口姑塘信豐德安瑞昌古縣渡筠門嶺星子等二十六局、（南昌一日下午三時電）

漢皋近訊

◎傳李宗仁雙十前回漢、但李復政會各委多（二日）電、謂公畢即回、（漢口一日電）

◎反日會續選周星棠・鄭燮卿・賀衡夫・等六人爲監委、（漢口一日電）

各方雜訊

◎劉峙三十日晚赴京謁蔣介石、商軍務、（徐州一日電）

◎楊賡夏一日接公安局長任、（徐州一日電）

◎山西將實行考試行政官吏、（北平一日下午五時電）

◎長沙市禁止獨輪車、一日起實行、（長沙一日電）

◎馮布告蠲除陝西地方一切零星雜稅、自二十九日起實行、（西安三十日電）

北平公債市況

◎一日公債市、九六前場開盤收盤二六五、後場開盤二六二、六釐七九一、成交三百二十萬、（北平一日下午六時電）

要聞

直魯軍解決後各問題

北平通訊、關內軍事已完全結束、僅餘善後各問題、記者特於今日(廿四)赴蔣總司令行營、探訪一切、由參謀長楊杰親自接見、對於目前亟待解決各端、詳加說明、特誌於後、

直魯軍繳械總數及其善後

國奉軍以張褚執迷不悟、不得意採武力措置、然張褚所部亦有明大義者、無甚抵抗、故國軍東進勢如破竹、及張褚晤楊宇霆後、一時有和平繳械之可能、一意張逆又變、仍圖拒抗、奉軍於二十日晚取斷然手段、實行猛攻、殘軍不能抵禦、一夜之間、即完全解決、除一部渡河投降國軍外、餘均被奉軍繳械、張之行踪、似仍不明、據前方報告國奉兩方所繳殘軍人數、計國軍前後共繳械一萬餘、人數在二萬以上、奉方所繳者約萬人、今後之最要問題、爲殘軍之善後、將由張學良及白崇禧協商辦理、直魯軍總數在六萬左右、而此次國奉所解決最多不足四萬人、其餘皆逃竄四散、故對於善後措置、頗關重要、現尚有魯軍一小部份盤據昌黎安山附近一小山內、(名武山)然不足爲患、日內即可完全解決云、

張白會晤與白班師回平期

除以上所述殘軍善後外、尚有種種問題、非白崇禧張學良楊宇霆晤面磋商不可、故雙方現正接洽會晤日期及地點、所有一切善後辦法、均將取決於張楊白之會面、故白氏班師回平期、當在雙方會晤之後、外傳白擬即回北平之說、恐尚非其時、因楊氏昨日(二十三)離天津時、對於白回平期尚無所聞、至於奉方要求關內數縣駐軍問題、此時未有決議、或待張白會晤時商決、但此事並須呈明中央核准云、

節關軍餉二百萬可籌足發放

秋節在邇、平津駐軍及東征各軍亟待發餉、蔣總司令日前曾電北平行營就近籌二百萬發放、何成濬楊杰奉命後、即會同財政人員陳家棟、會商辦法、當以長蘆鹽稅及平津稅收向平津銀界籌借、何楊等並於日前赴津、已於昨日(二十三)回平、此去結果甚佳、緣本月鹽稅收入甚豐、故在津已籌得一百數十萬、尚餘數十萬將由北平銀界籌墊、決無問題、因之方振武軍已領去節餉十萬元、李品仙軍餉則由白總指揮發給、所籌之款、一部已交第四集團矣、可知平津駐軍及東征各軍之節餉、早晚可完全照發、

棉衣廿萬套分期趕製

天氣忽寒、而南來各軍、仍着單衣、故上月行營總部及衛戍部、籌到的款、共做棉衣二十萬套、因數目過鉅、一時趕做不及、當分別訂製、計平津商界承做十二萬套、太原訂製五萬套、天津被服廠承製三萬套、款早籌齊、惟趕製不及、均分四期交貨、第一期定於九月廿四日交貨、第二期定九月廿九日、第三期定十月三日、第四期定十月七日、今日所交之第一批、已分別就地支配、發送前方、

化粧品之巨擘

美容霜

美容霜爲化妝之上乘品・其特殊功效・妙在搽於皮膚・即起化學作用・與皮膚相融合・不著絲毫痕跡・其質細而潔白・其香清而幽越・濃妝淡抹・各盡其妍・男女常用・儀表非凡・

大中小三種批發尤廉

上海五洲大藥房發行

各埠藥房及各分店均有出售

東陵案之寶熙談話

東陵盜墓案、及清室派員辦理重葬情形、本報迭有記載、此事頗爲一般人注目、北平某記者特於前日至寶熙(前清學部侍郎)宅內、探詢一切、茲記其談話大要如下、

赴東陵查視

(問)先生及載潤溥沂等、前往東陵、重葬乾隆慈禧等遺體、何日起程何日返平、(答)予(寶自稱下仿此)等係舊歷七月初六日起程、初八日晚到陵、十九日由陵上起程返平、二十五日始到、因適逢大雨、道路濘泥、故行路甚緩、但在陵耽擱、僅十餘日耳、

重殮各遺骸

(問)乾隆慈禧遺骸、均已安葬完畢否、被掘之墓、共有若干處、(答)均已安葬竣事、其被掘之墓、僅有二處、一爲裕陵、即乾隆墓、一爲普陀峪、即慈禧墓、乾隆墓內有棺六副、帝一、后二、妃三、慈禧遺體、舊歷七月初十日安葬、乾隆及二后三妃之遺骸、係七月十六日安葬、(問)外傳諸尸骨、皆有不完全之說、確否、其遺失情形若何、(米)此說屬實、予等檢驗時、慈禧尸體尚屬完全、但因出棺有日、又兼天氣甚熱、皮肉均已發酵、遍身俱長白毛、至乾隆及各后妃之尸骨、則凌亂無次、不辨男女、不知頭腦屬誰、手足屬誰矣、卒由常識推測、乾隆體骼甚大、享年有八十九歲、按此標準、可以得其大概、再則老年男人骨色發紫、女人骨白、乾隆之顎僅餘牙齒一枚、據此亦可推知大半、但乾隆頭部之下腮、業與頭腦離開、放置甚遠、後經細加搜尋、始得合併原處、但腮骨雖得尋獲、然已損毀一半、無法尋覓矣、其二后三妃之尸骨、除有一具完全者外、餘皆不能分辨、某后之頭骨、後半已失、又因乾隆之骨雖可推知、然亦缺欠甚多、(問)重葬時所用棺木、曾否更用新棺、其穿着亦曾更換否、(答)原有各棺木棺身甚好、乾隆之棺、爲茵陳木所製者、不過各棺蓋略有損壞、後用漆灰塡補完好、穿着一項、因乾隆諸人、尸骨不全、不能穿衣、而慈禧尸首、因其不堪動手、且僅抓開胸前、故仍舊扣好入斂矣、(問)乾隆及各后各妃之棺材仍置原處否、(答)裕陵各棺材、因其僅餘某妃之一具全身者、即用原棺封殮、其乾隆及二后二妃之尸骨、既不完全、又難分辨、故爾五人合用一棺成殮、此等辦法、固屬不妥、據聞夫婦骨肉不必分離、可以同穴、故即如此辦理、

墓內之情形

(問)墓內情形如何、重殮時係用何種手術、(答)墓內原來積水約四尺之深、吾人下地宮時、先借防火用之吸水車、盡四日之力、將內面積水吸乾、始行入手清理、而墓內黑暗異常、即用油燈亦不易燃、即燃亦少時即滅、後用手電燈多具、並借用煤汽燈一盞、始能着手辦事、然煤汽燈在內、亦不能耐久、須更番移出地宮、吸換空氣、加以修理後、始能再用、(問)墓內之水、是否雨水灌入者、(答)食此水來源、並非雨水、實因墓地下通泉眼、故有此患、內面之水、雖經吸乾、然地孔中、亦時時冒水、後用棉花及泥水封塡、亦歸無效、(問)此行費用、花去若干、(答)此行花去四千餘元、並非完全用諸陵、因由平至陵道路甚遠、道路泥濘、人役衆多、雜費亦屬甚多、(問)先生及載潤、溥沂等、在陵內外、亦曾獲得盜墓證物、可爲將來裁判之根據否、(答)予等此行、專爲收殮骸骨而去者、至於搜尋證據、政府有人負責、不過予等在馬蘭峪曾拾得鐵鎬一柄、係工兵用以挖土者、又有告示兩張、係同年月日所粘貼者、其中不無可疑之點、但予等並不執以控訴何人、僅作參考之具耳、

溥儀之感想

(問)溥儀對於此案、作何主張、(答)宣統對此案、並無何等之主張、惟俟政府發落、但自聞此案發生、彼甚爲悲痛、當即素服簡食、也設立靈位、朝夕焚香哭泣、直至予等收殮完畢、至津回館後、始易常服、(問)先生及載潤等、日前至衛戍司令部時、朱參謀長(綬光)對此事如何主張、(答)朱參謀長對此事、甚有同情之感、於根究一節、不作如何主張、但云、一切靜候政府主持、予等回平後、曾具一函、送衛戍司令部、說明重殮情形、商主席(震)昨日已來北平、予等亦已前去陳述此事、現正備函中、(問)陵上外部狀況、近來如何、(答)陵外情形、不必再述、惟陵上樹木、原在一萬顆以上、因前有曹瑛唐銳、後有奉軍、迭次砍伐、現在所剩甚少、猶甚者陵之正面、僅餘小松樹一顆、不免令人見而悽慘、聞彼等砍下之樹、並非用以取暖、或作飯、盡皆以極賤之價、轉售於人矣、

安得思在蒙採掘之古物運平審查

北平通訊、大學院北平古物保管委員會、派定齊念衡赴張家口、搬運安得思採掘之古物、昨已致函北平政治分會査照、原函錄左、逕啓者、查美人安得思在蒙採得物品八十七箱、前由察哈爾都統扣存張家口、聽候中央核辦在案、頃於本月二十日接奉大學院古物保管委員會主任張繼電開、安得思古物處置事件、請兄代表本會與文物維護會協議處理等因、茲擬即日派本會幹事齊念衡君前往張家口、將該項物品會同察哈爾都統派員押運來平存放相當機關、以便按照張主任所定辦法、與文物維護會會同組織審察會、延聘專家審察處理、以資解決、貴會房舍寬大、空餘之處又多、將來此項物品到平、即擬假借數間暫行存放、以便審查、事屬公誼、諒荷贊助、除分函平津衛戍總司令部請求發給本會幹事齊念衡赴張家口護照、並飭路局特掛車輛外、相應函請貴會查核辦理、並祈見覆爲荷、此致北平政治分會、大學院古物保管委員會北平分會委員馬衡啓、十七年九月二十二日、又閻錫山有養(二十二日)電致北平古物保管委員會、贊同將安得思攫取古物運平、原電如左、北平古物保管委員會均鑒、來電誦悉、張垣扣留安得思在蒙古採取之物件、運平審察一切、極表贊同、除令張都統遵照外、即請剋日派員會同起運、閻錫山養(二十二日)印、

張貞部入駐永春德化

第二步卽接防泉屬

厦門通信、被十一軍解散之新編軍高義尤賜福盤踞永春、已近一年、近永春湖洋民團聯合駐詩山省防第一旅陳國輝部補充營彭同、及蘇歪面、於九月三日逐去高尤、佔領永城、彭入城後、總攬一切、彭原爲詩山著匪、其行動無異高尤、湖洋民團乃退出縣城、由永春人士請獨立四師派隊入永、四師長張貞、原與軍委會及省府主席楊樹莊商妥、由四師派隊接防泉永、因現駐泉陸隊第二旅林詩國讓防問題未決、致遲未實行、至是乃決定第一步先分防安溪永春德化、一面先派駐長泰原備接防泉州之第三團黃克繩部、於十三日開入安溪、一面令已受編爲四師之德化民軍林淸龍徐磯磯(飛龍)陳國華、會同民團維持永德秩序、本月十九夜湖洋民團再聯合徐磯磯林淸龍、將彭同蘇歪面驅逐重入永城、彭蘇退回詩山舊巢、黃克繩抵安溪暫駐、肅淸境內匪軍、旋聞永春有變化之警耗、強制彭蘇開回龍巖、不得逗留泉屬、一面由張貞電楊樹莊請撤銷前軍事廳委任陳國輝之參謀長洪文德爲永德善後處長之命令、並令詩山彭同部調回龍巖、楊二十二日復電云、張師長勛鑒、密、貴部前派隊開赴永德、計將到達、已令洪文德將永德善後處名義取銷、所有永德善後事宜、即希貴部妥爲處理、頃電龍巖陳旅長、迅即轉飭彭營長所部、剋日開赴龍巖、專心訓練、併聞、樹莊叩養、至獨立四師此次分防永春德化安溪兵力、係第二團第三團、原定第三團分防永德安溪三縣、第二團則接防泉屬晉江南安惠安三縣、現泉屬陸隊讓防問題未決、故第一部先分防安永德三縣、第三團已抵安溪、第二團楊逢年全部於二十二日自漳州出發、兼程入安溪、三團俟二團到達後、即全部移入永春、又據漳州消息、四師部派隊出發安溪永春等地、師長張貞以出發期間、單位過多、於統率指揮上殊感不便、昨特下令、將一四兩團編爲第一支隊、第一團團長張汝勛、任一支隊司令、二三兩團編爲第二支隊、楊逢年團長任第二支隊司令、聞第二支隊出發、安溪永春德化一帶、所有安・永・德・收編部隊、如陳國華・林淸龍・葉碩豪・徐飛龍・潘和文・李敬愼・沈向奎・詹方珍等部、槪歸楊指揮調遣

秋聲記

(蒼松)

昔永叔有秋聲之賦、子瞻記赤壁之游、形物抒情、深研極致、千載而下、讀之有餘味焉、邇者國都南徙、五百年政治中樞人文淵府之北平、淪爲荒城古堡、「金臺夕照」「太液秋風」此其驗乎、八月既望、薄寒中人、對於莽蒼、以欣以慨、聲不與耳謀而聲至、奈何激者譎者叱者吸者叫者譹者宎者咬者之紛於吾前也、吹萬不同、期其自已、掇類耕書、以貽讀者、作大招哀郢觀之、

政海之聲

政樞南遷以後、北平有代興之大高機關三、一曰政治分會爲中央政會之分支、轄平津兩特別市、河北察熱諸省區、如古昔之行中書省、所以承流宣化而北平大革之餘、有外交國防文化、歷史諸待維繫、大河以北、長城以南東極遼海西抵魏韓綿亘數千里亦必有總紐條貫之機、以善其事、則分會之設、其未可已也、然諸委員中閻馮翩然而去、張李珊珊其來、集靈之囿、三徑荒矣、五中大會復以年終裁撤聞、遂使嶄新幕府生氣索然、蕭寂委頓、與舊時部院同其悲運、舊政府服職該會云員司輒復長言永嘆曰甫借一枝、遽悲末日、天乎天乎、

二曰望眼將穿遲遲不前之河北省政府、其前身爲直隸省公署駐天津、今度光復、易名河北、初議移治保定本淸代直隸總督建節地也、自光緒末直督移津、久荒落矣、移省府於此、所以起衰振靡、且與津特別市政府免衝突、意未嘗不善、而津之紳商慮牽動津市況、迭電爭焉、移保之議乃消、旋由國府議決改置北平、平之市面本賴官多維持、得此亦慰情勝無、津本商埠、去一省府無大損、乃不復爭、移平遂成事實、而主席商震猶復滯跡沽上、若有待于舊都人士之千呼萬喚者不可解也、近舉行縣長試入選者六十人、悉畀一邑、各試牛刀、蓋自直奉軍閥兼操民政、親民之官悉委之馬弁副官者流、惟知左手持槍右手索錢、彼無身家、過問政治、今使民牧胥由考試、雖不必悉當其才、未始非澄淸化路、綏戢民生之初步矣、

三曰壁壘一新睽睽萬目之北平特別市政府、此制仿自滬漢、如前者之商埠督辦而事權加廣、下有七局財政・教育・工務・衛生・公安・土地・依次立、惟平爲陸地、故不設港政、先是北都有市政公所、創自曩時以內長兼督辦體制頗崇、所司則建築交通土木工程如前街道御史之職不及政務、今特別市因其舊設而擴其範圍、人惟求舊、是以部院百官咸悲失業、而市政僚屬獨慶蟬聯、市長何其鞏故馮煥章秘書長、雖非官僚而胥從桐城馬其昶氏學爲古文辭、恂恂然有儒者風、履新日進舊員而告之曰吾不奪爾職、其各自安、且將援南京特市例、益爾俸、於是屬吏皆大悅、惟須侵晨入値、日仄始得歸、又必排日爲工役講主義、作導師、着新式制服、非峨冠博帶者所素習、頗跼蹐、多自喩以久慣待家中年婦、忽效人時裝作新嫁娘也、

學界之聲

北平學校約爲三類曰國立九校、是爲國家教育、出於政府之供億、曰公立中小學多屬於地方教育之範圍、曰私立各大學則名流元老、倡立者半投機求利者亦半、今並受大局遷移之影響而經費無着、生徒稀少如所謂人財兩空者、九校初爲復校運動(復回分校獨立之制)、不得請、且無負責之校長、無可恃之校款、無開學上課之時期、乃復有讀書運動有迎師運動、有請款運動、前來一電訊曰中央所派之院長將至、昨日得一風傳曰十五萬之維持費有着、而空中樓閣、依然可望不可及之神山、靑年學子之栖栖皇皇未有甚於今日者矣、九校中之北大夙號最高學府、天下第一江山、其恐怖亦獨倍於他校、他且勿論、即如名稱、已有十餘年之金聲玉振、同天共老、與國咸休、其誰曰不宜、前有易名中華大學之耗、爲意外非常之打擊、最近文電抗爭之結果、乃得「北平大學」之改定、其視前者之「北京大學」雖有「京」二字之區分、止於「ㄅ」「ㄆ」兩字母之代替(Peking與Peiping)只易一字母也)、無關宏旨、蓋北京大學聲勢赫濯之口碑、爲「北大」、二字北平大學之縮稱、仍不失其爲「北大」、要點既歸一致、則夾縫中之平、京、兩字、殊可援詩家「一三五不論」之例而聽其自然、以其無礙於聲響也、

各私大中燕京大學九月十五日、中國大學於二十日、平民大學於二十四日均開課、雖視往歲稍遲而較諸國立之杳無信息、已天上人間、九校教職員昨(二十三日)在藝專開大會云如秋節前三日無辦法、即自解散矣、鹽務學校爲隸於財政部之專門學校、雖不在國九之數而性質與國立同、得新校長徐君寶璜籌劃之力、經費有着、員生咸集、遂於十七日開課、蓋國立學校中僅有之佳像也

報界之聲

舊都非商業區、廣告之多遠不及滬、且不逮天津、故報紙營業之暢旺亦視滬漢津爲遜、十餘年來惟晨報・京報・益世・順天時・四家基礎鞏固最爲發展、今夏北平光復、晨報自行停版、未幾有新晨報者出焉、其地址即晨報原址、排印、編輯一仿晨報之原樣、惟出版之始、舊晨報之主者、即通啓事、不認有續出及托他人代辦之事、是固形同而質異矣、京報原係邵飄萍所創、自前歲邵君以忤軍閥遇禍、此報亦停版兩年、今夏繼續出版、歸邵夫人湯修慧主持、北平報社、以女記者主持組織自此始、順天時本係國際的機關報、靑年學子每指爲「不平等條約之特標」、頃乃由報夫工會發起一律停送、其宣言爲「不爲陰謀我國內亂之外人供奔走、」各方感動、中國之通信社停止供給新聞、各商家因其報無中國人看、亦紛紛停止廣告、該報乃循其「找公使」「辦交涉」之老套、而思強硬對待焉、於是其公使找到市政府要求干涉、強制派送、一面復由使館派兵士二人夾護送報之汽車(中坐一矮小之報夫)而大送其報、此送報式一若演大電影頗可觀也、

成都幣制討論會開會

云、(八月二十六日)

議定鄧田劉三軍防區內行使辦法

成都通信、成都幣制討論會、兩週以前、曾討論厰幣行使問題、主張以八成大洋兩成廠半元配搭行使、要求鄧田劉三軍長出席、對於此點明白表示、始行繼續討論、俟因孫特派員來省、各方應酬忙碌、至將此問題暫行擱置、各方懷疑、而幣潮因有復起之勢、市民莫不憂形於色、至昨日(九月八日)午後二時、討論會復在三軍聯合辦事處開會、二十四軍軍長劉文輝、二十八軍軍長鄧錫侯、二十九軍軍長田頌堯、均同時出席會議、由會員洪範民提出前案、請三軍長明白表示、當由鄧軍長並代表田劉兩軍等表示、㈠在三軍防區內一切稅收、絕對均以八成大洋二成廠半元行使、㈡若有鑄造假大洋者、絕對嚴辦、實行查抄、㈢三軍長中以後如有鑄不合法之新大洋或半元者、受人民嚴厲裁判、末後並云、將繼續月前決定方針、㈠收盡執照、㈡收盡雜板、又鄧氏云、近傳有假大洋、實雖有、但絕少見、大概來源頗遠、又市面將重慶所鑄大洋及周西成所鑄之川大洋、認爲是省城新大元的假板子、亦屬錯誤、現在新大元成色既合法、各方均應負維持義務云、三軍長明白表示退席後、會員臨時動議、並決定四案、㈠關於新舊大洋、三軍長防區內一切稅收機關、絕對行使、不得歧視、㈡關於新大洋之成色、重量、應組織監察團體、隨時實行公開化驗、㈢三軍防區稅收機關、一面請三軍長嚴令不許歧視新大洋、一面由各地人民的組監察團體、隨時監察、㈣若軍民人等有故意歧視合法新大洋者、由政府依法嚴辦、

浙省政府會議

浙省政府一日開第一六二次會議、出席委員何應欽・雙淸・陳屺懷・程振鈞・蔣夢麟・陳其采六人、(蔣伯誠・馬寅初・朱家驊假・莊崧甫出巡台)、何應欽主席、報告及討論事項摘要錄後、㈠國民政府秘書處函送佃農保護法、請查照、決議、交佃農理事局、㈡西安馮玉祥有電、爲豫陝兩省荒旱爲災、乞樂予捐募、以資救濟、決議、本省災情重大、應暫以函覆、㈢陳財政廳長報告、爲消類特稅、撥補浙省原比及分配浙省教育經費一案、擬函大學院財政部、文稿留查、請公決、決議、如擬辦理、㈣浙西水利議事會呈報、爲會議決開口統捐局、應予照案帶徵浙西水利經費、浙發校、決議、交財政廳核辦、㈤蔣委員夢麟提、浙江省立法政專門學校購置圖書款一千元、擬請准予該校十六年度經常費餘款項下劃抵案、決議、照准、㈥朱委員家驊提、杭州市取締西湖建築規則案、決議、通過、㈦程委員振鈞提、請核定浙江省公路局杭紹線義渡辦事處、十七年度經常費新預算案、決議、通過、㈧程委員振鈞提、請增列十七年度預算案內、國貨陳列館保險費案、決議照准、㈨程委員振鈞提、浦江縣呈請擬收燒紙捐、充縣建設經費、可否照准案、決議、否決、㈩程委員振鈞提、編訂浙江省各縣取締建築規則暨施行細則案、決議、交法規審查會審核、㈩㈠程委員振鈞提、取消江浙漁會及收回魚輪財產一案、擬請會同江蘇省政府強制執行案、決議通過、

刺沈案誤拘一商榮庭

因姓名籍貫偶同……現由其妻具呈懇請釋放

杭訊、沈定一在蕭山衙前汽車站被刺殞命一案種種經過情形、歷紀本報、茲聞省政府日前令知公安局長何雲、着將正凶袁南照主唆犯汪源洪關係人汪渡漣等三名、一併移送陸軍監獄、一面仍上緊嚴緝其餘在逃各犯、待緝獲後、再行移解法庭訊辦等因、該局奉令、已派隊將各犯送交陸軍監獄收禁、又偵緝隊蘇隊附日前率探赴泗安、拿獲之商榮庭一名、曾經該局迭次審問、並提同袁汪兩犯質對、據供此非共同行刺之商榮庭、又名榮庭八萬、但同姓同名同籍、致涉嫌疑、現暫交守衛隊看管、俟再詳細偵查核辦、現商妻昨已具呈省政府請求審明省釋、又袁南照初供木売槍拋棄洋橋下、繼供係寄放衙前附近邢姓家、日前已由偵緝隊派探赴蕭搜獲原槍並將該邢姓婦帶杭訊究、茲錄商榮庭妻商丁氏原呈如下、

具書人商丁氏、年三十二歲、籍嵊縣、住浙西長興縣泗安鎭鹽場街、書爲夫遭奇冤被捕在案、懇請迅予查明省釋無辜事、竊於本年九月二十一日蒙奉省府飭探至泗安將氏夫商榮庭逮捕解省訊押在案、當因未知何故、事後偵悉爲沈定一先生被刺案內有關、以致被捕等情、然氏夫榮庭原籍、雖係嵊縣、早於民國十四年間、偕氏同至浙西長興縣泗安鎭鹽場街先租孫菊林市屋以機織綵機爲業、後於本年春間遷賃晉記柴炭行有之市屋、經營兼與晉記交易柴貨、惟本年自春至今非惟從未回籍一次、抑且泗安土匪甚多、鄉間尙不敢去、故氏夫榮庭、今年日在鹽場街、足跡未離、以致該處鄰近商店居民均願作證、即以氏之書面附蓋各商號之書柬及同鄉會圖記爲憑、請求派員親詣泗安鎭、實地調查、其究是悉、況查閱報載據袁南照供商榮庭比我長大光頭是否相符、可驗者一、又閱沈案之商榮庭今年尙在充緝私鹽警等差、與袁南照同事、顯已不符者二、更閱沈案之商榮庭、又係販賣茶葉、不同者三、但氏夫被捕究係與人挾嫌而誣陷、抑係同一姓名而錯誤、氏實難明眞相、懇求准予查明省釋、以免代人受罪、無故遭殃、爲此書請察核辦理、此呈、

首都反日會請各方捐助

首都民衆反日救國運動大會、自五月成立以來、所有各項開支、全由參加該會之各機關各團體捐助、但維持至今、時已數月、所有數目、悉已用盡、至前次對各奸商所扣之救國捐款、全存總商會、且該款專爲建設救國工廠之資、亦無法動用、故該會日來以經費困難、關係於工作方面不無影響、該會同志爲繼續緊張反日工作起見、特於日前向各方請求捐助云、

浙聞彙誌

中央陸軍軍官學校浙籍學員周良等、向浙省政府要求酌給津貼、經會議結果、以省庫支絀、批示不准、

保安隊第五隊駐黃岩排長黃宗顏、已下令撤差、

浙東台屬黃岩著匪梁開寶等、現由省政府明令各縣通緝、

省黨務指導委員會、通飭各市縣黨部、調查反日分會對日經濟絕交之最近方針、

民政廳迭據各方呈控警務人員、業已分別撤查、將予分別更動、

各縣水災、由省政府組織籌賑會、已於一日成立、將擇重災縣區、先辦急賑、

浙省廣告捐、總所在管轄後地方、已於一日啓徵

安徽將舉行承審員考試

日日社云、安徽各縣承審員、向由縣長自行委任、其中流弊自所難免、司法部有鑒及此、特呈准國民政府、通令各省、凡各縣承審員、一律由各省高等法院委派不得由縣長自行委任、以重法權、皖省政府高等法院、均已先後奉得命令、現皖省高等法院院長周詒柯、特定期舉行考試、茲錄其招考通告如下、安徽高等法院招考承審員通告、(甲)資格、㈠在國立公立及曾准立案之私立大學或專門學校修習法政學科一年半以上畢業得有文憑者、㈡在國外大學或專門學校修習法政學科一年半以上畢業得有文憑者、㈢有與委任職相當資格曾辦理司法或司法行政事務二年以上者、(乙)考試科目、第一試㈠黨義黨綱、㈡國文、㈢法學通論、第二試㈠憲法、㈡刑法、㈢民法、㈣商法、㈤刑事訴訟法、㈥民事訴訟條例、㈦關於訴訟部分各項現行法令、㈧法院編制法、㈨國際公法、㈩國際私法、第三試口試、科目與第二試第二日至第六日同、(丙)報名日期及地點、自九月二十五日起至十月二十日止、在安慶高等法院報名、(丁)考試日期十月二十五日至十一月十日內考試、(戊)報名手續㈠履歷書、㈡四寸相片、㈢薦任官一人保結書、㈣證明資格憑證文件、(憑證於呈驗後三日內發還)㈤報名費一元、(己)待遇㈠考試及格由司法部核發及格證書、㈡委缺月薪百元內外、㈢薦任待遇職、㈣繼續辦事三年以上確有成績者、得保以薦任法官任用、

地方消息

無錫

鬧市發生盜刦案　南門外清名橋下塘、商市極稱繁盛、前晚七時十五分、突有盜匪五六人攜有手槍三枝、兩盜在外把風、三盜闖入陸長興煙紙店、開槍恐嚇、當被在帳櫃內、搜刦去鈔票三百七十元、現洋一百三十元、銀毫一百十角、角幣十五元、臨行復開槍兩響、攜贓向伯瀆港方面逸去、當盜匪在陸長興行刦時、該處崗警、因無實彈槍械、即潛赴附近某米行、打電話報告公安第三分局、由金分局長朱局員、率武裝警隊、馳往查勘、盜匪業已遠颺、當即派隊分三路追緝、迄宵未獲一盜、

財政局成立　秦縣長奉令設立財政局、業任正局長、另由財廳委任陳亮東爲副局長、茲已籌備就緒、於一日正式成立、局所仍設縣政府前財政科原址、所有前財政科卷宗文件、已由前科長劉千雲辦理結束、於前日一併移交、局內各課職員、聞已內定總務課長裘心禪、會計課長包務

古城返照記

(二三)　(老漢)

時報版權　不許轉載

你看這名震世界萬方(fame extends to all parts of the world)幾個字倒有些萬國來朝的氣概。Gracious不是含著上天仁愛Divine favour的意味嗎。在譯文裏全抹了去了。再看「天朝大皇帝」五字的原文卻不過是The Emperor of China譯言中國皇帝而已。中西文對看、所謂「天朝」乃在彼而不在此乎?!

以下的全文牛頭不對馬嘴、不必一一細說了、略舉幾處罷、漢文裏的「八旬大萬壽」、英文裏不過Eightieth year of his age「進京叩祝」、不過是sent to Pekin in order to congratulate「施恩通好」、不過是Cultivating the friendship and improving the connection intercourse between the courts of London and Pekin「進貢物件」、不過是several presents。「總求大人先代奏明天朝大皇帝施恩、」不過是We request that you will please to convey this information to the court of Pekin。「虔叩天地保佑天朝大人福壽綿長、」不過是Praying the Almighty God to Grant you all happiness and long life we bid you heartily fare well幾句照例的套語、無非「藉頌福綏」「祇候崇祺」之一類耳。

第二次班期、陸賈與史紀才見面、把西文的大意、同他講了一遍。史紀才詫異道:怎麼那時的兩廣總督敢於這樣胡來、這不犯了欺君之罪麼。陸賈道:我們中國的官場向來講究「瞞上不瞞下」、這回可算「瞞中不瞞外」。好在上頭也吃這一套、他們把照直的譯上去、要砸盯子受處分、所以找個舌人、望文生義、改頭換面的胡弄上去、皇帝看著喜歡、就完了他們的責任了。欺君之事小、誤國之事大。皇帝見外國都是如此恭順、自然就無從諳悉外情、抵防外患、等到西方勢力一衝而進、闖個「措手不及」、甲午庚子之禍、大半是誤國臣子釀成的。史紀才亦嘆惜了幾聲。自此以後、陸賈有事無事、便常到衙門裏走走、爲的是在這綵綸重地、古紙堆中搜點史料、同這位屈在吏胥關心掌故的史紀才倒做了同志的密友。繼續著把這件關始國交的新紀元研究起來。

(二)▲世界以上洋貨是好物件、好寶貝、哈哈哈、

▲下面可不能唱「救你急、救你難、救你貧困」

那時署兩廣總督的叫郭世勳、還有一位粵海關監督名叫盛住、是個旗人、接到百靈的來信、譯成漢文以後、便上了一個摺子、道是:「令通事及認識夷字之人譯出原稟二件、(一件是英文、一件是拉丁文、所以是二件)稱係該國王因前年大皇帝八旬萬壽、未及叩祝、今遣使臣進貢、懇求奏明等語、臣伏思前年恭遇皇上萬壽、中外臚歡、凡邊塞夷王酋長、鱗集都下、眞曠古未有之盛事、今暎咭國國王遣使涉歷重洋祝嘏、具見凡有血氣、莫不尊親、惟是外夷進貢、向俱由例准進口省分督撫奏聞准之後、委員伴送、該國應在粵東通商、今欲赴天津進口、應將原稟進呈御覽、伏候聖明訓示。」摺子到了北京、乾隆皇帝一看來稟倒也恭順、究竟皇帝心靈、只不知那幾張外國字是否如是云云、便叫軍機大臣傳問在京的西洋人核對一下、並問問他們這暎咭唎是怎樣的一個國家、一一奏來。軍機大臣和珅領旨、不敢怠慢、……

經徵課長趙師曾、其餘各課辦事人員、擬在前財政科人員中、酌留若干、以資熟手云、

取締西湖建築規則

……蔽名勝或風景者、禁止建築、第七條、沿湖及沿湖山上建築物之……

開封通信、河南公路、邇來積極……

由保處長會同工程科員前往查勘……

杭州減租宣傳結束

調查課長趙師曾、其餘各課辦事人員、擬在兩財政科人員中、酌留若干、以資熟手云、

電潮糾紛已解決

糾紛三年之電氣問題

▲現經中央建設委員會令委王承植吳新炳爲震華電廠指導員、定期本年十月一日、實行收歸國有、並改正名稱爲中華民國建設委員會戚墅堰電廠、常州無錫兩分公司、均改稱分辦事處、震華電廠、則於八月月底截止、已提辦結束、昨日(三十)下午、由王吳兩指導員、在戚墅堰總廠、召集震華各部主任、開一交替會議、議決、㈠京滬常錫四處、由建設委員會分別在各報登載廣告、通知各界、接收震華電廠更改名稱切實整理務由、除京滬廣告、已由建委會直接分寄各報外、常錫廣告、由常錫辦事處分別登報三天、㈡常錫各機關各團體、應分別另發通函、即日由總廠分送常錫各三百份、隨時寄發、㈢廠用材料燃煤、截至十月一日上午七時、其他各項物料、截至九月三十日晚間、分別結束、其餘存扣燃煤及其他物料、由物料科分別點數、造冊移交、㈣各項傢具地畝房屋、併方棚桿線出租機件馬達、打水機火表、并各項籌册契約、由總務機務電務各科、趕辦結束、儘一星期內辦竣、分別移交、又悉、前經交通部核准之永興電氣公司籌備處、亦於九月三十日下午、召集全體發起人開會、議決、震華總廠、現在既被建委會收歸國有、在未有解決以前、本處已無接收之可能、應將本處暫行結束、派員保管、俟有頭緒、再謀進行、並推定華少純負責保管籌備處一應卷宗物件、暫行從事結束、

蘇州

寵妾虐妻之查究

宮巷太監弄口瑞記照相館主吳瑞生、正室郭氏、年逾知命、瑞生因其年老色衰、乃在數年前、娶陳氏爲妾、致夫婦間發生衝突、瑞生受妾慫恿、乃視郭氏益惡、遂在住屋後進、另闢一室、以洋松木仿牢門式做成一門、中開一孔、遞送物件、將郭氏鎖閉室中、此爲三年前之事、親友有知其事、向瑞生詢問、瑞生誣指正室患有武癲病、恐出外闖禍、親友雖聞而生疑、然亦無可如何、直至最近郭氏之祖母病故、當由郭氏向瑞生一再哀求、暫行歸寧母家、爲祖母服喪、郭氏一旦釋出牢籠、恢復自由、遂至縣黨部及婦女協會兩處請求救濟、旋由縣黨部派張權至地方法院、訪謁首席檢察官張坪、面告一切、並示以吳家之地圖一紙、請求澈究、張首席檢察官據情後、即於日前委吳檢察官、帶同法警、前往調查、進門後即按照張權所示之地圖、直入郭氏拘禁之處、則鎖鎖郭氏之牢室依然仍在、吳檢察官遂將牢室之外釘有牢洞之門一扇拆下帶歸法院、當吳檢察官入門之時、吳瑞生適在樓上、聞法警等到來、遂越垣而逃、故吳檢察官祇將吳妾陳氏帶歸法院、開庭偵査、而該妾一味諉過吳瑞生、吳檢察官遂諭令交保、並限令即日將吳瑞生交案候訊云、

財政局正式成立

吳縣財政局、於一日正式成立、正局長王納善、副局長袁孝谷、在縣政府內局址、宣誓就職、並開始辦公云、

錢大鈞校閱駐軍

第三師師長錢大鈞、定於一日起檢閱各地所部駐軍、昨日上午九時、在老五圖檢閱第九旅十七團、指揮官爲趙錦雯、明日檢閱十八團、副師長陳繼承陪閱、

國際記載

工人向日皇訴願被拘

一日東京電、日皇由東京地方裁判所歸還之途中、又有三十六歲工人服裝之直訴犯人、上前直訴、即被逮捕、供出本人姓名伊藤某、其懷中懷有直訴狀、稅致內大臣者、內言無政府主義家最近之運動、業已墮落、欲救濟無產者、殊不可能、望加以警告云、(電通社)一日東京電、日皇今日參觀東京地方法庭既畢、返宮將抵宮時、有一工人服裝者、攔駕請願、其人旋被拘交警察會問、其請願性質、尚未宣布、據電云、請願者乃圖增高勞工之生活程度、(路透社)

德國黨爭大起衝突

三十日柏林電、極端國民黨今日在柏林運動宮開會、共產黨擬擾亂之、致起重大衝突、警察入會場彈壓、不得已施用警棍與手槍、結果傷二十二人、內有三人傷勢頗重、被捕者四十二人、(路透社)一日柏林電、亨堡附近基斯蘭志地方之事政選舉業已展緩、因共產黨獲鄰境同志之助、攻擊共和黨組織之民團、並擁入投票所、與反對者起爭、死一人、重傷十五人、微傷二百人、直至大批警隊由亨堡馳至、衆始散走、(路透社)

英工黨常年大會

社會主義標明於黨旗

一日倫敦電、英國工黨在伯明罕舉行常年大會、工黨議員藍思學里主席、演說中深以工黨數部分團結不堅爲憾、又謂在民治運動中必以大多數爲主持者、「社會主義」已標明於黨旗、不列顛及其所有之利源、當加主而用以謀全民之福利、爲資本家所募之款以供投資於亞洲斐洲者、若爲改造不列顛本國利源而募諸、則亦不難得之、以吾國最佳之民、遺諸數千哩外、以事耕稼、而將自有之沃土、棄而不耘、不智孰甚、藍氏繼乃抨擊政府對印對華對俄政策之失當、稱爲「有罪的愚蠢」(路透社)又稱、工黨雖全拒絕以布爾希維克制施於不列顛、但工黨一日復權、則必與俄人結交聯歡云、(路透社)

普國將發生工潮

三十日柯洛業電、普魯士邦萊因省紡織廠多家、因工人要求加給工資百之十五半、難以應允、故定明日停工、紡織工人因此停業者達四萬人、預料雙方將有一番惡鬭、(路透社)

澳洲工潮尚未平息

一日墨爾邦電、今日警察及援助工人復與罷工者在全城各處衝突、重傷外人二、已舁入醫院、侵襲罷工者多人集於依新律發給執照處前、凡被疑領照者、均被追擊、而由警察援救始已、警察旋揮棒保護援助者、有一警察受傷入醫院、阿德萊德江干工人已開大會宣布取銷罷工、日來領照者頗多、(路透社)三十日阿德萊德電、澳洲江干工人罷工之時局、現較有希望、南澳政府已諭令凡有火器者、概須立即登記、阿德萊德及附近地方所有之旅館、一律須於星期一日閉門、(路透社)三十日白利斯本電、澳洲車夫公會已決定不贊助江干工人此項決議、可認爲昆斯蘭境全體總罷工計劃之轉機、(路透社)

日本實行陪審制

一日東京電、日本全國今日實行陪審制、此爲日本司法制度中之重要改革、日皇今日率領大員參觀司法省與高等法庭東方地方法庭、視察其佈置、(路透社)

印回教徒衝突續訊

三十日孟買電、九月二十八日孟買附近三教民衝突、乃印度教徒抬像出會、回教人擾之所致、回教徒後與警察衝突、警察遂開槍轟擊、死一人、傷八人、昨日仍有騷擾、居民惶恐、警察已加班出巡各衖、治安漸恢復、被拘者現達八十八人、(路透社)

意公爵否認意王將遜位

三十日美國洛桑琪勒電、意國阿浦利亞公爵在此度其蜜月、今日語人、否認法報羅馬訪電所載意皇擬于發解散國會命令後自行辭位、而意相墨索里尼擬奉該公爵爲君之說、謂此種消息、顯無根據、(路透社)

萊因撤兵不易

三十日巴黎電、法國前總統米勒蘭在克勒芒卓蘭演說反對萊因撤兵、謂若明日德國國民黨爲日耳曼之主人翁、則法國或協約國尚有何保障、惟法總理普恩賚在香檳演說、則詞意甚爲和緩、謂法國不願挾拖延或破壞之私見而入談判、但法國願以對於最後效果之良好信任而進行談判、雙方合作、苟爲盛氣所苦、或爲疑忌所乘、則事之不幸、莫甚於此云、(路透社)

太平洋扶輪社在東京集會

一日東京電、太平洋扶輪社大會在此集議三日、由日本社爲東道主、中美及太平洋濱各地所來之代表、共約一百五十人、演說者均以太平洋各民族當互相接近、以期增進友交爲言、除集議會務外、且將有大宴會數次、國際扶輪社社長蘇頓亦爲來賓之一、(路透社)

日本贊成英法海軍協議

惟欲一窺其內容

一日東京電、日政府前已非正式通知英政府、告以日本在原則上贊成英法海軍協議、但認此議爲不易實施、現悉日政府不欲對於此事再有陳說、聞政府會勸英法政府公布協議原文、惟迄今似尚未接到覆音、(路透社)

日本虎疫蔓延

一日橫濱電、停泊橫濱之英國輪船船長伊谷拉姆檢鏡之結果、決定爲眞正虎列拉、(電通社)一日門司電、從爪哇入門司口之山下輪船旭光丸船員患疑似虎疫症、目下檢鏡中、(電通社)

取締西湖建築規則

浙省政府會議、一日通過杭州市取締西湖建築規則、原文如下、第一條、私人於沿湖建築者、除遵守杭州市取締建築章程外、須受本規則之制限、第二條、沿湖修築湖塘者、須先報由市政府工務局勘定界限、發給許可證、以免侵佔、第三條、沿湖建築者、須距離湖塘二十公尺、以備修築公路、而免遮斷湖景、第四條、貼臨湖岸已完成之建築物、遇有翻造坍場、或被燬時、須照前條縮讓二十公尺、第五條、孤山全部、關於私有土地、市政府預備依法征收、建設大規模之公園、自本規則公佈後、禁止一切建築、第六條、凡建築地點、如有遮蔽名勝或風景者、禁止建築、第七條、沿湖及臨湖山上建築物之高度、以不遮蔽名勝或風景爲限、其外表裝飾、應採取東方風景式、(如本國宮殿亭榭等古式)或西方建築如Bungalow及California等式、務須注意美的方面、該建築人繪呈圖樣、經工務局認爲有礙風景時、得令更正之、第八條、沿湖及臨湖山上之舊有建築物、應及時粉刷整齊、其有妨礙風景者、工務局得酌量情形、指令業主修改之、第九條、沿湖建築者、應設備窨缸及糞池、不得將任何污水流入湖內、第十條、本規則呈奉浙江省政府核准後、公布施行、

河南積極修築省道

開封通信、河南公路、邇來積極進行、前日省道處吳處長山及王視察專員玉堂、奉馮玉祥命、在靈寶縣舉行修築陝靈潼汽車路會議、到陝縣長劉國禎、靈寶縣長韓文郁、閿鄉縣長司庚光、及各該縣建設局長等、議決如下、㈠於舊有大道側、另築新路、行駛汽車、㈡限令各縣、即日修補火車汽車混合道、其新闢汽車路辦法、一、査勘路線、二、調査所估何處何人地方若干、時價若干、或按官價照章應給若干、三、確定購地預算、四、估計僱工預算、五、購置材料預算、六、橋樑工程預算、七、限期各報告成時期、八、擬定招工及監工細則、至陝縣靈寶閿鄉三縣省道、經由吳處長會同工程科員前往會勘預算、需用土地材料工程各費、共需洋三十七萬餘元、現已分別着手興修、

浙省退伍軍官請安插

浙江省政府前爲安置被裁浙籍士卒、特暫撥七千元、由委員會辦理遣送事宜、惟浙籍退伍軍官、現亦陸續返浙、欠餉既未發給清楚、生計尤屬困難、由遣散官佐代表許祥陞等、向省政府請願、設法安插、以維生活、現由省政府籌議安插辦法、委員莊崧甫一日啓程出巡浙東、將赴三門灣一行、査勘墾放事宜、以便確定兵工開墾辦法後、再行錄用遣散官佐、業已先行飭仰各該退伍軍官、詳報住址、以便屆時通告、

杭州減租宣傳結束

杭州各界、連日由浙江省黨部舉行減租宣傳頗爲忙碌、一日爲最後之宣傳、汽車直駛通衢、分發減租宣傳文告、是日召集工界開會、盛極一時、此次減租宣傳、業於一日結束、

合肥朱師遣散費八萬元被竊

蕪湖通信、朱紹良之第八師、在合肥實行改編後、軍委會曾派梁大奇等攜帶現款八萬元、赴肥給與以便遣散官兵、詎此款突告失竊、梁等已向師部請求偵緝、並懸賞二千元、以期破案、聞軍委會聞訊後、已定日內派員赴肥查辦、

蘇訓政養成所將續招新生

江蘇省政府爲培養訓政人才以便實施訓政起見、特設訓政人員養成所一所、自經指定常府街十一號前暨蠶桑專門學校爲校址後、即積極籌備、於上月二十日舉行招考一次、投試者達二百餘人、惟因取格甚嚴、錄取者僅數十人、復於二十五日舉行復試後、結果僅取錄李劍華徐江等三十五人、內有自治組學生翁自緯等九名、業於昨日榜示、並聞該所當局以此次取錄過少、不使開班、將舉行第二次招考、一俟考試完畢、即行定期開學云、

常州

錢大鈞在晏成中學演講

二十九日上午、第三師師長錢大鈞赴晏成中學校演說、是日聽者有晏成慧靈及小學師生共五六百人、先由該校校長陳子初報告、繼錢師長登壇演講、演詞大意爲青年應立定志向、將來爲民衆謀幸福、不可圖個人之利益、

大寧鄉搜共未獲

江陰清鄉委員姜洪聞有共黨竄匿本邑大寧鄉三河口吳家場吳喜福家、即於九月二十九日上午、率領武裝清鄉隊十餘人、至大寧鄉會同焦溪派駐所巡長、及焦溪商團等、至吳喜福家搜査、未有所獲、當時大寧鄉行政局長汪海北、及建設股員張衛庵、均在三河口、招待江陰清鄉隊、在鄉政局進午膳、吳喜福之堂弟吳喜銀忽到局質問、當被武裝隊員喝退、適吳憤無可洩、姜洪率隊回江後、即取石一塊、乘人不備、由鄉政局辦公室窗口、對準鄉政局長汪海北頭部、猛力拋擲、其時汪坐者籐椅內、石由面旁落下、幸未擲中、建設股員張衛庵聞聲、出外觀看、被吳喜銀扭住、致起鬬毆、張胸部受傷多處、吳旋即逸去、事後、汪張二人、甚爲憤懣、決將在逃之吳喜銀設法拘獲、送縣究辦云、

警務人員更調一批

九月三十日武進公安局發表、通江市小河鎭公安第十二分局長左相、呈請辭職、照准、遺缺委交鳳梧接充、旋令鄉埠頭鎭公安第十一分局長劉克全被控、調局察看、遺缺調通江市福興洲公安第八支局長賈潘接充、第八支局遺缺、調通江市孟河城第九支局長汪明燦前往接充、第九支局遺缺、調委特種警察隊梁炳生前往接充、各該分支局長、奉命後、均已遵令分別交替矣、

杭州

省府保安處職員

日日社云、省防軍司令部自改爲省政府保安處後、全處人員、悉仍其舊、業由保安處彙列名單、呈請省府、已由省府核准加委、茲將名單錄下、(校官)上校秘書周崇英、少校秘書陳錫恩、第一科上校科長林顯揚、第二科上校科長陳禮文、代理第三科長劉楚磐、(照中校級)第四科中校科長倪正彥、第一科中校科員龐榮、第二科中校科員吳坦安、第三科中校科員黃錫康、第一科少校科員支時、第二科少校科員池潛、第三科少校科員馬駿、第四科少校科員孫璵、第五科少校科員湯伯熊、少校特務員俞蓻、少校特務員沈大椿、財務處經理員趙英育、(尉官)第一科上尉科員劉永青、姚篤民、第二科上尉科員潘吳廣、第三科上尉科員林祚、第四科上尉科員劉範、會忠憲、電務主任諸雪亮、第一科中尉科員祝楚池、第三科中尉科員任祖懋、張禹九、中尉特務員林國楨、第二科少尉科員黃英甫、第三科少尉科員姚瑞年、任祖德、陳曹型、第五科少尉科員高臨皎、少校特務員俞書、袁世俊、王鎭山、准尉譯電員龐權、准尉特務員徐通、王仲濤、蔣寶善、石鍾麟、陸立撰、

松江

聯合紀念週

松江各機關舉行聯合紀念週、於一日上午齊集圖書館舉行、到縣政府公安局省中女師學生教員等約共七百餘人、爲從來未有之盛況、曹華秋主席、報告黨務、蔡步白報告政治、王天任報告國際政治、金慶章張子孚等相繼演說而散、

兩局長同時接事

松江縣公安局周季藩、財政副局長章第毅、均於本月一日到松接事、

南通

澈查平湖警官被控敲詐案

平湖市公安分局長薛錪祥、局員張國瑰被如皐人尤序伯、向縣公安局控訴路過該市、被勒罰二千元、三十日、徐局長傳原告到局假偵審、將薛張併交特警隊看管候偵奪、

全縣警務會議誌

縣公安局於三十日、開全縣警務會議、各市鄉警官、計到三十八人、由局長徐桂主席、議決、㈠嚴密査禁鴉片嗎啡犯、㈡會同各區行政局、驅逐遊兵散勇、㈢呈請縣政府、提前舉辦冬防、㈣每區派遊警一名到局、編練隊、以厚實力、

通如長途汽車糾紛解決

通如兩縣長途汽車業、因營業發生糾紛、刻經兩縣指委會建設局調處、重訂章程、照常通車、

鎭江

偵緝隊救出肉票兩名

鎭江縣公安局偵緝隊隊長彭雲輝、三十日上午四時許率領偵探員倪得勝、費炳炎、在鹺魚簰柴灘內偵緝詐匪、詎被匪徒得悉、開槍拒捕、互戰一小時之久、當即拿獲匪船一艘、匪徒張雲峰一名、救出小孩董長明、董長德肉票兩名、一併帶隊訊問、據綁匪張雲峰供稱、七月二十七日由江浦縣到鎭、預備與在逃之周三及石某楊某等做案云、彭隊長據供後即分令各探員出發、拘拿在逃各匪歸案、以憑轉送法院究辦、

國術分館成立

鎭江國術研究會分館、於三十日下午三時、在公共體育場開成立會、各機關團體、均派代表參加、開會行禮後、即由陳子祥楊廣堂金恒明等各國術家試演武術、直至五時許始散、

東台

請撤教育局長

東台縣黨務指導委員會二十七日代電、略謂東台縣學校、近忽陷於停頓狀態、連日各民衆團體及各學校來會請願、乃於本月二十四日召集各機關各團體開緊急會議、討論救濟方法、當經議決由縣指委會、呈請中央大學撤辦不盡職之沈教育局長、

▲尚有地方消息轉入第八版▼

唐拾義久咳丸
有防痨革咳之功
上海廣西路
父子大藥廠

公電

南京中央黨部國民政府外交部各省市縣指導委員會各省政府各省軍政長官鈞鑒上海市北總商會各省反日外交後援會各省商會各公法團體各學校各商業團體各報館鈞鑒 [illegible]覩怨於九月二十日撫湖南外 交後援會職員胡實如劉毅等誣以販賣仇貨非法逮捕須⋯湖南省指導委員會湖南省政府一呈文日呈爲對 外交後援會馬電詳陳辯駁 理由請求察核十持公道並對於個人非法行爲嚴加嚴懲事竊菊生被外交後援會劉毅胡實如等非法逮 捕致成滬害一案已將大略情形呈訴鈞府會在案昨閱 報載後援會馬日快郵代電所載尤屬顛倒黑白再逐條辯駁爲 鈞府會一一陳之(一)原電謂湖南官局紙在 漢口協成永訂購大批洋紙其中仇貨甚多查出黃 色毛邊紙五令(每令五百張)包充上商標係上海華昌公司三角牌撕起時復有他項商標印迹實 係改頭換面又稱該項三角牌商標與正華昌三角牌殺 然不同一節查漢口協成永紙號其營業各自獨立事實上絕不 相關若菊生曆居上海對於各埠貿易不過繫其大綱且本年七月同湘省覩已二月有餘突漢口與湖南官紙局所訂之契 約若何此次交付者爲何貨菊生從何得知惟原電 旣稱包充上貼有上海華昌公司三角牌商標則貨之來自上海華昌再由漢口協成永 轉售於湖官紙局實爲顯著之事實其紙之爲仇貨與否與包充上商標之改換與否自有上海 華昌公司負其責任該會不向華昌公司調査 明白而竟然以改換商標之罪加諸漢口協成永更因之而牽及長沙協成永更因之而侮辱菊生 誠可謂不知本者矣原電又謂華昌實商標有三角牌三字假商標無此三字按三角牌確係上海 美商華昌公司出品係西貨而非仇貨⋯知之有 該公司可以證實且僞造商標關係何等重大稍有常識者決不願爲此犯罪行爲即該公司有專利權 亦焉肯緘默至三角牌之式樣若何該會亦不能 敘函該公司者問旣未經過調査復無該公司或公共團體或各商號之反對證據試問該會果何從而認定其 爲僞造至原電請撤起尚有他項印跡則純係該會片面之詞 果有此項印跡該會何以不於事前揭示商店澈底詢明而於菊生告訴之後始行說出況無論何項行爲必 有負責之主體試問該會何所據而知漢口 協成永有改頭換面之事更何所據而知該包充上原有仇貨之商標耶此應辯駁者一 (二)原電略謂屢據密報菊生係湘省首屈一指之 奸商黨羽衆多神通廣大每乘機抵制仇貨爲獲利良機全國皆知此次故態復萌偵知該會抵制 仇貨異常澈底乃在滬漢僞造商標將仇貨改頭換面舞弊混迭運來湘一節菊生束髮受書中年習賈 歷在滬漢經營紙業並代理湘漢鐵礦各商事項潔身自守始終不渝 耿耿此心不獨爲湘省商界同人所深知且爲滬漢商界同人所共悉從前滬上抵制仇貨 菊生爲商人一分子恭爲上海商聯會評事長旅滬湖南同鄉會副會長參加運動廢役不從 衆國熟忱自問亦不居人後該會僞以密報二 字信口栽誣試問密報者何人所謂僞抵制仇貨以便利者有何事實可指 所謂改頭換面偷運來湘者又有何證據足證似此鬼蜮含沙杯蛇幻影之鬧公然將在法律上 該會豈能辭其責耶此應辯駁者二 (三)原電謂菊生之弟大林隨從軍隊逮捕該會職員 擬錢民運一節按檢査仇貨固爲該會職權愛國運動尤爲國民之天職 但檢査之時不可不遵法定之手續該會對於官紙局訂購之洋紙有所懷疑 亦只能於白晝以和平手段先向商店詢明或函請商會及地方官廳依法查辦方爲合法 乃該會不察眞實僞據捕風捉影之談 即於暗夜 (初七日午後十時) 派員統率二十餘人武裝持械闖入商店來勢洶洶如捕盜匪時菊生正擬安眠聞聲 出外且以和平之言語與之周旋不料該委員劉毅胡實如等一見菊生 即喝令隨來之人用粗蔴繩將菊生兩手反縛並以手槍相向詢以命令則稱 不知詢以何故捕人亦不明示但謂[illegible]獨立第五師工兵連來命前來見彼衆 橫行加以勸阻事或有之至該會職員是否被捆受傷則菊生已入公安局無 從得知即店中之人亦未聞見原電故爲張大其詞希圖搪抵無論是否屬實旣係軍隊職務 行爲自有其長官負責尤非菊生兄弟所能假條也此應辯駁者三 總之濟南慘案全國同仇經濟絕交人民公約菊生雖愚何敢犯大不韙以開罪於吾湖三千萬同胞惟人民有居住身體之自由權非有 官廳依照法律不能逮捕搜索世界通法治有明文即我

總理手著之三民主義建國大綱亦謀許以保護人民不等 自由爲職志該會以愛國之熱忱作外交之後盾旣爲各公法團代表組織而成則不可不 依法律而活動旣立於本黨指導之下尤不能不以黨紀爲準 倘若如劉毅胡實如方坤龍等之私擅逮捕 侵擾商店是直以合法之機關爲非法之行動假職員之名義作犯罪之護符吾湖各公法團反日運動之熱忱與本黨領導民衆之訓練 恐非始願所料及此也商人苦軍閥鐵蹄 之蹂躪久矣不圖處靑天白日旗幟之下作訓政時代新國家之人民又受此少數暴民之摧殘也言念 及此可爲寒心此而不懲菊生個人雖不足惜而貽笑外人影響 全國反日運動之前途者甚鉅除快郵代電呈訴 中央黨部國民政府及各省市黨部軍政長官各公法團體各學校各報館外用敢披瀝直陳伏乞 鈞府會俯賜察核本最高之職權爲商人之保障非對於劉毅 胡實如方坤龍等個人之非法行爲依法嚴加懲處以伸國法而保民權不勝屛營待命之至謹電上陳伏乞主張公道保障 人權商業前途實深利賴迫切陳詞伏希 垂鑒柳菊生叩敬

第四百六十期

時報 新光 The Eastern Times Pictorial Page

十七年十月二日

蔣介石有微疾　昨日五院組織法審查會未開
古巴公使館準備遷移南京
贛省議決裁撤稅局二十六所
白崇禧赴灤州閱軍　張學良稱病暫不入關
馮玉祥令豁除陝西一切零星雜稅
法院定今日槍決綁票匪七名　內有葉祥老一名在監撕袴自縊斃命

南京調查戶口攝影
①中大區調查員在公共體育場門前集合

②調查員休息

南京中華照相館

③市長劉紀文担任調查棠市口尚書街一號門牌此宅內共住有七十三戶

④劉市長在尚書街一號門內左首第三戶問答情形

Census-taking in Nanking. ① Census takers for the Central University Section assembling before the Public Recreation Ground ② Census takers taking a rest. ③ Mayor Liu Chi-wen undertakes to take the census of 1 Shan Shu Street. There live 73 families in this building. ④ Mayor Liu making inquiries at the third house on the left side of 1 Shan Shu Street.

漣水縣縣長龔念劬與朱鳳笙女士新婚儷影
蓬蓬贈

Marriage of Mr. Chung Nien-chu, Magistrate of Lien Sui, Kiangsu and Miss Chu Fung-sun.

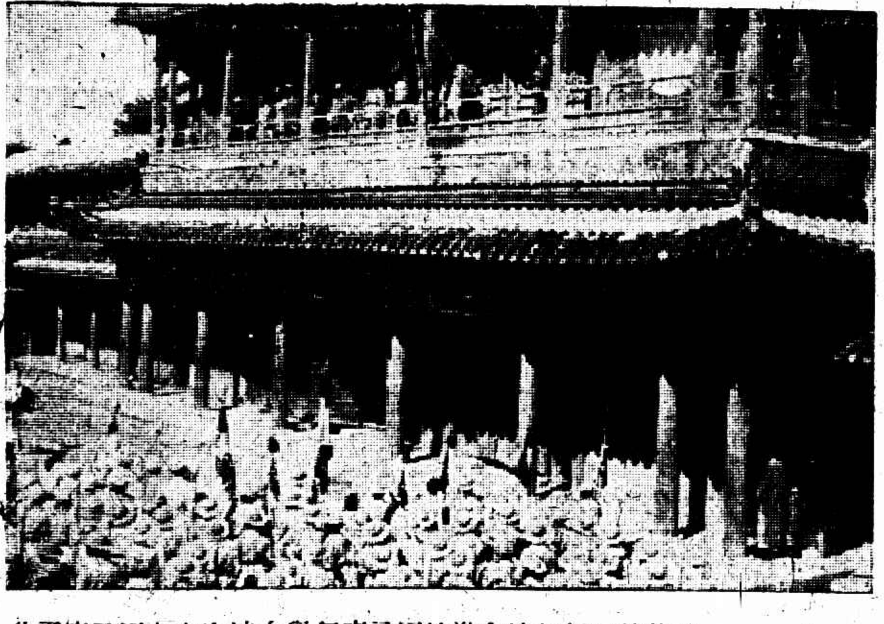

北平童子軍在南海瀛台舉行童子軍協進會總部新屋奠基禮
Ⓐ會場盛況

Ⓑ參與是會之各校童子軍

眞光攝贈

Foundation Stone for the new home of the Headquarters of the Boy Scouts being laid by Peiping Scouts at Yingtai, South Sea. Ⓐ Magnificent view of the Ceremony. Ⓑ Boy Scouts of many schools represented.

阿特靈

阿特靈爲最靈效最和平安眠甯神劑服後睡眠酣適醒後爽健絕無流弊又無臭味洵爲近世最佳良藥

拜耳大藥廠 拜耳藥廠

暨南大學童子軍團發給徽章典禮

陳照元

Chinan University Boy Scouts holding the Ceremony of Distributing Badges.

民衆日報副刊編輯陳幻濃女士近影　蓬蓬

Miss Chen Huan-nung, Editor of Ming-Chung Daily News Supplement.

上海記載

郵務工會今晨通告罷工

上海郵務工會執行委員、今晨發出第二十六號通告云、爲通告事、玆據全會員一致議決、于本日晨五時宣告罷工、以求澈底解放一切不平等之待遇及痛苦、堅持到底、非達到本會所提出之條件、得到完全之勝利不止、本執行委員會議決在此罷工期內、舉凡本執行委員一切權力、當全部移交於罷工委員會、又郵務罷工委員會同時發出特字通告第一號云、爲通告事、本會現已宣告罷工、在罷工期內、各工友務希靜候解決、努力堅持、以冀達到最後之勝利云云、

王正廷接見新聞記者

中德新約業已簽字毫無問題

矢田俟五院成立後晉京辦理中日外交

外交部長王正廷、昨日下午二時、在慕爾鳴路二十一號接見新聞記者、到各報館通訊社記者十餘人、由各記者相繼發問、玆紀王氏之答詞如下、(一)中日交涉、因矢田氏迄未晤面、故仍在擱置中、金問泗交涉員、昨謂矢田對彼表示、將於五院成立後、即當晉京開始各項交涉之談判、(二)中法寧案、現仍在接洽中、徐謨司長昨已來滬切實進行、不日即可協定、(三)中義寧案、業已簽定、一俟此項照會送達義京羅馬之復電來華後、即當在京平滬同時發表、(四)中德新約毫無問題、不過一二國度、以最惠國之字樣、異常嫉視、而不明內容之人、又復猜疑百出、殊不知此事爲整個的國民政府之事、而非外交部一部之事、不過由外交部出面辦理耳、今不厭求詳、試分四點爲諸位言之、(甲)最惠二字可分兩方面、一爲片面的、一爲雙面的、中德新約乃係雙面非片面而已、(乙)中德新約爲有限制的、僅限於關稅及地方稅而已、(丙)若爲德國爲歐戰敗債國、不應與之訂此新約、則尤爲不當、蓋我欲人以平等待我、亦應以平等待人、亦不應視有兩歧也、(丁)此次外交部承整個的政府意旨、向各國接洽另訂新約、均主張短期、大約三五年爲滿、蓋所以便於修訂耳、外間尚有訛傳我政府拒絕簽字、更屬不確、殊不知此項新約、早經簽字矣、

國貨展覽籌委會

今日午後開重要會議

中華國貨展覽會籌備委員會、昨發通告云、逕啓者、玆有重要事項、亟待取決、謹訂本月二日（星期三）午後准三時、在南市新普育堂開第十次常委會議、敬希撥冗準臨、商決一切、無任企盼、又屆時並請財務組主任委員林康侯、朱吟江、會務組陸伯鴻、王介安、王曉籟、朱成章、王雲五、黃瑞生等委員列席討論、

中美寧案

審查會續開會議

中美寧案損失委員會、昨(一日)日下午二時二十五分、在新西區交涉公署正式開議、外交部特派委員楊光泩吳鏡、美方特派委員司派克顧門、同時出席、先由美方將公家損失核議、經楊吳二君、逐件審考、議至五時而散、今日須繼續會議、至私人損失尚未議及、

新大明案定期宣判

日輪第二厚田丸撞沉新大明船一案、曾經開審多次、玆悉此案已定本月十五日宣判、在宣判前、令中日兩方、各遞辯訴狀申辯、

瑞典荷蘭照會外交部

駐滬瑞典總領事李禮化、昨日轉送瑞典駐平代辦致外交部王部長照會一件、於昨日下午三時、送達新西區外交部駐滬辦事處交陳世光處長、聞內容與外交有關、上月廿五日瑞代辦亦有一照會致王外長、與此殊有關係、駐滬荷總領達念思、昨日亦有公函二件致王外長、於昨日下午三時卅分、送達外交部駐滬辦事處、兩函未加封固、聞內容與外交上無甚關係、

江浙漁業會議

昨開預備會 今日開大會

江浙漁業會議、由江浙兩省政府籌備、業已多日、專以討論漁業之各項建設事業、此次會議、極爲重要、凡屬與漁業有關係之團體、皆有建議權、期於此會、將中國之捕漁事業、逐漸擴展、以裕民生、而挽國權、昨日上午九時、該會在[illegible]路江浙漁業事務局議事廳先開預備會、計到該會各職員及漁民代表七人、惟此七代表、係各帮漁民自由舉出、直接到會、並未經江浙漁會八帮所產生、故由會令其重行推舉代表、限定江浙兩省各舉一人、以便今日列席大會、

拒毒會招待新聞界

拒毒會以昨日(一日)爲第五屆全國拒毒運動週宣傳日、特於下午二時、假四川路鄧摩脫飯店開新聞界聯席會議、討論拒毒方法、到各報館通信社記者三十餘人、由拒毒會幹事黃嘉惠主席、宣布開會宗旨、略謂拒毒會自民國十三年組織成立以來、無日不在奮鬭努力中、今日爲第五屆全國拒毒運動週第一日、本屆拒毒運動、由國民政府組織禁煙委員會、加入民衆團體、可謂爲政府與民衆合作、於拒毒運動開一新局面、新聞界對拒毒宣傳效力甚大、故今日邀請各位到會共同討論一切云云、次舉行拒毒宣誓後、由該會總幹事鍾可託報告拒毒週計劃、國民政府禁煙委員會調查員周楚材演說來滬調查進行、並分送上海鴉片毒況調查表、次即討論上海新聞界舉行拒毒運動之辦法、

海寧觀潮之第三日

昨日(一日)爲海寧觀潮之第三日、潮勢以昨日爲最大、故觀客亦較多、滬杭路局特配掛專車十二輛、載中西觀客及職員共六百二十五人、備極擁擠、於上午六時由北站開往斜橋、換舟赴海寧、至下午一時、潮始洶湧而來、高約丈二有餘、海爲壯觀、至一時半潮漸退去、來賓即乘原舟返斜橋、四時半開車返滬、抵北站時已七點五十餘分矣、

查獲大批日貨價值四五萬

檢察處曹家渡分處

閘北檢察處、因鑒於曹家渡爲蘇・常・錫・等處水路要道、非常注意、日前賃定房屋一所、於中秋夜特派第一二隊出發、實行工作、是夜該隊方到目的地、即見有小輪一艘、拖船數只、向西而來、即駕小舟絕駛而往、大施檢查、結果查獲大批日布、計四百餘件、當予扣留、次日仍用小輪拖至叉袋角上岸、由運貨車送至檢察處保存、

法電水工會

臨時執委會議

昨晚下午十時、上海法商電氣電車自來水工會、特開第三次全體臨時執行委員會、市黨部代表周致遠、工整會代表劉雲列席指導、討論議決案如下、㈠經濟問題由經濟主任暫墊、㈡小組組織員由徐王張等十八人担任、㈢通告各工友從速到會登記、㈣選舉大會日期、由臨時執委會發通告、

提議租廠開工

細紗廠設計委員會

細紗廠設計委員會、昨日舉行會議、到委員十餘人、主席報告租線日紗、所徵救國基金、現已實收九萬七千七百四十兩、次討論委員崔福莊關萍沚提議、動用基金、租辦常熟支塘裕泰紗廠案、來意此案應先向反日會委員接洽後再核、當即推定諸文琦潘旭昇關萍沚三人代表前往反日會、向各委員接洽、詳細俟下屆再議、

楊樹莊行將返滬

海軍總司令楊樹莊、月初赴閩就職、業已半月、現在閩方政務、大致就緒、惟此間軍務、雖由第一艦隊司令陳季良權代、然重要機密、總須楊氏親加處置、又中央方面、前日亦有催促楊氏返京之電、因五院行將成立、關于海軍方面之計劃、一悉待楊氏決定、此間昨已接得復電、准在夏曆月內、定能返滬、

市組織部編發

中國國民黨的基本組織

市指委會組織部、日來從事劃分區分部事、積極進行、不遺餘力、各區業已劃分就緒、一面並呈報中央核准備案、因區分部係本黨基本組織、故特別愼重、編有「中國國民黨的基本組織」小冊子一種、昨已分發各區轉發各黨員、內容極爲詳盡、分八節、㈠區分部的重要、㈡區分部組織的意義、㈢怎樣組織區分部、㈣區分部的職務和運用、㈤選舉怎樣的同志爲區分部執行委員、㈥區分部執行委員會的主要任務、㈦分部與黨員及上級黨部的連繫、㈧區分部的設備、末有附錄共十五目、關於黨員須知、各種條例規則及大綱、均條載甚詳、

婦女協會第六分會昨開籌備會

市婦女協會第六分會、昨日午後二時、開第三次籌備會、議決定於十月十四日下午一時、在寶山路尚公學校開成立大會、請商工新劇社擔任遊藝、

本埠絲商注意蠶桑事業

本埠絲商黃揩臣等、因謀增加蠶繭產額、發展國外華絲貿易、勘定丹陽縣屬龍潭附近荒地八十餘萬畝、土性肥沃、宜於植桑、擬就墾荒種桑計劃書、分呈國民政府農礦部、已誌昨報、玆悉黃揩臣陳灝泉・吳申伯・黃吉文・朱靜庵・何尚平等、于昨晨又乘滬寧早快車、前往該處復勘一切、並視察合衆蠶桑改良會、在鎮江新建之分場冷汽間之工程、定今日返滬、

印花染業工會

改組成立

上海市印花染業工會、前因內部略有糾紛、先後呈訴工整會市黨部社會局存案、業經工整會訓令該工會於十月一日在市黨部三樓舉行改組成立大會、到者除各坊工友外、並市黨部代表周復農、工整會代表宣伯焜、及各染業工會代表于炎・楊和常・賈華・郭坦夫等、選舉執行委員五人、當場宣誓就職、並改正會名爲「上海特別市印花染業工會」、

呢絨業職工開成立大會

上海呢絨業職工會、前日（星期日）下午二時、召集全體會員、假上海特別市黨部三樓開成立大會、到維一・綸綸・天翔等各呢絨織造廠全體男女職工二百九十餘人、並到市黨部代表周致遠、市訓委會代表洪東夷、工整會代表金錫瀛等、開會如儀、依法選出執行委員五人、候補委員三人、當場宣誓就職、

交部派員探詢印刷材料價格

將籌辦一大規模之印刷廠

國府交通部、派陳淮生來滬、向各關係方面探詢關於印刷方面所需用之各種鋼板機器及一切應用材料價格、以便呈報交部、備款購辦、聞此項材料、即爲交部籌辦大規模印刷廠之用、將來該廠成立開工後、則關於交通上所應用之郵票車票以及各項附屬文件單據簿表册等、統由該廠直接印刷頒發、不必再託他家代印、

市衛生試驗所遷址以後

內部大加整頓……五日繼續辦公

衛生局衛生試驗所、自九月廿八日遷入閘北虬江路廣東街一九二號後、大加整頓、化驗及研究等室、所用器具物品、除原有外、擬儘量添置、該所組織、分化學及細菌二部、現正從事修葺、定五日開始繼續辦公、

吳淞時疫醫院昨日結束

吳淞臨時時疫醫院、於七月二十六日開幕、玆悉該院於昨日結束、調查該院號簿、診治者共計二千二百零三號、其中患時疫病者僅三十八人、患雜症者二千一百五十七人、住院七人、死亡者一人、

地方法院定期考試錄事

地方法院招用錄事、報名達五百四十餘人、玆經審查准予與考者計一百零四人、定期十月六日正午十二時至二時、借金神父路打浦橋上海法政大學考試、昨已布告、不再函知、玆將准予與考者姓名錄下、沈琴蓀・蔣愚菴・孔金波・蔡志岑・馬淦・孟九皋・張志修・陶正・馮異之・徐繼餘・金會瑞・沈長新・沈元曾・趙象蓀・易浦雲・朱允熙・劉醉初・賀敏棟・江冀鵬・范崇禮・劉省三・馬羣良・袁志匡・徐芷青・朱玉齋・陳秋槎・趙山壽・許逸葷・施宏深・葛春蓀・胡祥基・時壽祺・沈叔屏・丁松森・陸正我・蔣用瑜・朱從之・雍復・邵毅・蘇澤民・鄒紹樂・吳毓棣・劉定中・錢克明・王家楨・方質之・劉清源・劉才庸・王渭賢・秦慧生・王新民・丁兆鏞・陳又新・張鑑淵・黃百熾・朱憶峰・虞濬・夏衡如・單醒亞・姚淦卿・陶祥雲・孫堯庭・易貴珍・陳鎭・陸君翼・陸忠賢・汪德驥・文忍庵・吳紹虞・譚振一・宋續緒・周飛卿・孫志淸・丁灝・張灼廷・王叔琴・蔣志中・歐陽勃郁廷喆・邱南雲・黃澤民・童汝芳・金忍之・劉熙明・尤國鈞・姬醒年・周楨・倪達中・陳秉鉞・王宗濂・丁念慈・何遜・韋沛霖・黃鏞・王庶蕃・陳宗孟・賈文達・馬賓廉・曹謙・羅炳文・唐在田・喻犹・朱詠庠・邵銘先・

禁煙會派員來滬搜集毒況

國民政府禁煙委員會、以上海拒毒運動週開始舉行、由該會調查科特派專員來滬參加、共惟一任務、係專事搜集上海鴉片及麻醉藥品流禍情形、以便統計報告、謀一相當取締方法、

文明書局

製備國慶紀念用品

南京路文明書局、早於各界籌備國慶紀念、必須黨國旗及各種綵色花紙、特於日內趕製大批綢布紙大小黨國旗萬國旗及綵花綵紙、並以低廉之價發售、以示優待、又製有大批黨國旗總理遺像等紀念物品、以備各界舉行慶祝時佩帶、以誌紀念、

法科大學

補行開學典禮

江灣路法科大學、於九月二十日正式上課以來、學生報到者四百餘人、因於昨日上午九時、在大道堂補行開學典禮、到來賓教員學生七百餘人、由褚校長主席、開會如儀、主席報告遷移校舍募集基金及校務方針、最後並希望同學對於學問應加勤奮、沈教務長報告辦理立案經過、其時董事長錢新之適乘車至、因即登壇致辭、旋由教授學生相繼演說、至一時攝影散會、

天上明月

形狀氣質及攝法

看三卷四號天鵬

天鵬攝影月刊、三卷四號[illegible]出版、此期內容[illegible]

神州大旅館先行交易

四馬路浙江路轉角、新開神州大旅館、自建六層洋房、房頂花園、工程近已告竣、聞其種種設備、極臻適密、一切均仿西式飯店佈置、器具全新、美麗精潔、空氣流通、光線充足、備意於衛生之點、一洗污穢不潔之弊、房址分南北兩部、南部已裝飾竣事、先行營業、北部則尚須有待、禮堂寬暢、足容二千餘人、富麗堂皇、得未曾有、房間中各設電話一具、任客應用、不另取資、玆悉神州商業已齊全、定於夏歷八月二十八日、先行交易、電話號碼爲中央四六七六、

皮貨大會開幕有期

四馬路石路轉角維大綢緞局二樓皮貨大會、本屆定於八月二十一日開幕、該會所派各採辦員、業已陸續返滬、運到各口粗細皮貨萬餘件、如玄狐・灰鼠・裕羊・銀鼠・海虎・紫貂・干尖・窩刀・貂桃・銀鼠・灘羊・羚羊・灰背、以及皆交頭羊灘皮・狐皮筒・上等點貓長袍・金銀鼠馬褂等、並洋六羅、無奇不有、

要人行蹤

王正廷・孔祥熙・褚民誼等、昨晚搭夜車晉京、

實業團體召集全體代表會議

中華實業團體國定稅則研究委員會、昨日下午二時、召集商業團體及代表會議、到各代表及委員沈叔瑜・沈維楨・陳才寶・陳翊庭・王延松等四十餘人、(甲)報告事項如下、㈠鄔委員志豪報告赴京請願經過、㈡黃委員耕伯報告本會經濟狀況、(乙)討論事項如下、㈠整理各業詳細意見、續呈國府各部案、議決通過、㈡提出各省商聯會與本會協同進行案、議決通過、㈢請上海市市黨部轉呈中央各部、請注意實業團體意見、督促政府實現關稅自主案、議決通過、㈣函請各實業團體加入本會案、議決通過、㈤發行實業稅則特刊、並請各實業家刊登廣告案、議決通過、(丙)臨時動議、㈠此次呈報中央稅則及理由書內機器一業、稅則及理由與該業報告之稅則及理由不同案、議決將該業原文重付審查後、再行續呈中央國府各部核辦、㈡陳委員翊庭提議、此次市商會電呈財部、爲人造絲加重稅則一案、應函市協會轉致綢緞業分會愼重決議、報告本會再經審查後、呈報中央國府及各部、並推定王延松・鄔志豪・張子康・沈叔瑜・陳德徵等委員担任審查、議決通過、㈢于委員延松提議、人造絲稅則應加重案、議決、併案辦理、議畢散會、

鄂省籌設長途電話之滬訊

孔祥鶩在滬調查材料價格

湖北省建設廳、擬辦全省長途電話、該廳石瑛廳長、請定留美電氣工程師孔祥鶩、就近在滬調查長途電話材料價格等項、孔連日向本埠開洛公司・維昌洋行・中國電氣公司・英國通用電氣公司・西門子洋行・公茂洋行等接洽、商購電話材料事項、全線共長八千四百里、需款五十餘萬元、據孔之意、爲便利江漢沿岸商民起見、擬先設兩大幹線、一自漢口經沙市至宜昌、共長八百餘里、一自漢口經鍾祥、襄陽至鄖陽、共長七百五十餘里、其後陸續建設鄂東鄂南各幹線、并依需要之緩急、依次敷設各地支線、貫通全鄂各縣、預計於民國十九年冬、全省各縣、即可互通電話矣、現孔業經調查竣事、編製表冊數秩、搭太古公司鄱陽輪船、於今日(二日)開往漢口、轉舟赴武昌、向建設廳長石瑛、作詳細之報告、

最近核准註冊之商標（續）

商標名稱	商品	商號	商號所在地
大陽	絹絲	中華絹絲廠股份有限公司	上海閘北金陵路二十七八號
仙鶴	絹絲	中華絹絲廠股份有限公司	上海閘北金陵路二十七八號
靈芝	絹絲	中華絹絲廠股份有限公司	上海閘北金陵路二十七八號
獅子	絹絲	中華絹絲廠股份有限公司	上海閘北金陵路二十七八號
仙鶴	絹絲	中華絹絲廠股份有限公司	上海閘北金陵路二十七八號
三毛牌	煙草	美利煙草股份有限公司	上海西門唐家灣
仙姑牌	煙草	昌興煙草股份有限公司	
唐拾義照像	藥品	父子[illegible]廠	上海廣西路愛多亞路
京山	香煙	大東煙草股份有限公司	上海
醒獅	香煙	大東煙草股份有限公司	上海
金剛	香煙	大東煙草股份有限公司	上海
飛虎	香煙	大東煙草股份有限公司	上海
鄭政	香煙	大東煙草股份有限公司	上海
紅梅	香煙	大東煙草股份有限公司	上海
紅馬	香煙	大東煙草股份有限公司	上海
香寶	香煙	大東煙草股份有限公司	上海
同心	香煙	大東煙草股份有限公司	上海
千山	香煙	大東煙草股份有限公司	上海
Sho Ko	藥材及丸散	章廉十醫生藥局	上海江西路六十號
維靈	緯成呢	緯成公司	上海北京路一百號鹽業銀行樓上
㊉	絹紡	緯成公司	上海北京路一百號鹽業銀行樓上
前門	緯成呢	緯成公司	上海北京路一百號鹽業銀行樓上
寰球牌	煙草	美利煙草股份有限公司	上海西門唐家灣
大德門牌	煙草	美利煙草股份有限公司	上海西門唐家灣
得勝門牌	香煙	德康香煙廠	上海北浙江路海寧路D二一九四號
圓形內五星牌	殺蚊線香	仁記製香廠	上海華德路西宇東首
飛馬	火柴	華明火柴廠	上海東體育會路狄家濱
孔雀	火柴	華明火柴廠	上海東體育會路狄家濱
中和牌	紙煙	中和煙草股份有限公司	上海美租界塘山路元吉里西三五號
綿羊	男女背心汗衫衛生衣棉毛圍巾襪子及其他服御品	振昌織廠	上海法租界西浦石路
八角	機製[illegible]提花織機	大成織機製造廠	上海虹江路寶山路西首
福蘇牌	類紙	江南製紙股份有限公司	總事務所在上海愛多亞路三十二號二樓 廠在上海曹家渡蘇州河北面
好運道及飛龍牌	捲煙	華達煙草公司	製造廠在上海華德路三三號 總發行所在上海愛而近路敬成里
飛輪牌	各種腳踏車包車及橡皮車胎	同昌車行	上海南京路
飛馬牌	各種腳踏車包車及橡皮車胎	同昌車行	上海南京路
星牌	汽水	屈臣氏汽水股份有限公司	上海寧波路十一號
Red Seal in Chinese Characters	不屬別類之洗刷膏沃料品	珂路葛公司 Colgate and Company	美國紐約省紐約城福爾登街一九九號 199 Fulton Street City and State of New York. U. S. A.
Red Seal in Chinese Characters	肥皂	同前	同前
趙雲牌	煙草	美利煙草股份有限公司	上海西門唐家衖德祥里
小霸牌	煙草	同前	同前
Imperio del mundo	雪茄煙	美國老[illegible]牌雪茄煙製造廠上海經理德高洋行	Eloriente Fabrica de Tobacos Inc
華城牌	捲煙	華成煙草股份有限公司	廠設上海匯山路 事務所在上海[illegible]路

今天戲目

大舞台（三馬路） 夜戲 六本 高廷贊 （演員）白牡丹 李桂春 孟鴻羣 林樹森 （夜價）三角 四角 六角 八角 一元

第一台（四馬路） 夜戲 二本 開天闢地 （演員）劉筱衡 蕭娟安 舒元陳 筱穆 （夜價）一元 九角 三角半

上海舞台（四馬路） 夜戲 七本 八本 [illegible] （演員）[illegible] （目價）八角 四角 六角 三角 二角 一角

下爲影戲院

共和（方板） 怪騎士 （時間）日二點半 夜七點半 九點半 （目價）四角 二角

北京（北京路） 女色迷人 （時間）三點 五點半 九點一刻 （目價）日三角 六角 九角 夜四角 八角 一元

百星（福生路） 黨人魂 （時間）日三時 五時半 夜九時一刻 （目價）日四角 八角 夜六角 一元

夏令配克（靜安寺路） 革命與美人 （時間）三點 五點半 九點一刻 （目價）日七角 一元二角

虹口（乍浦路） 情魔 （目價）二角 四角 日夜一律

光陸（博物院路） 閨女馨兒 （時間）三點 五點半 九點一刻

武昌（東武昌路） 試妻 （時間）三點 七點 九點一刻 （目價）樓上三角 樓下二角 日夜一律

中華（吉祥街） 奇女子秘史 （時間）三點 七點 九點 （目價）日二角 三角 五角 夜二角 四角 六角

恩派亞（八仙橋） 猛虎劫美記 （時間）三點 五時半 九時一刻 （目價）二角 二角 四角 六角 日夜一律

萬國（西新路） 戰血情花 （時間）三點 七點 九點 （目）二角 三角 日夜一律

中央（六馬路） 全部 大俠復仇記 （時間）三點 五點半 九點一刻 （目價）日四角 五角 八角 夜五角 六角 九角

新中央（海甯路） 多情的哥哥 （時間）三點 五點半 九點 （目價）日三角 四角 六角 夜四角 五角 八角

卡德（卡德路） 怪女郎 （時間）三點 七點 九點 （目價）二角 三角 四角 日夜一律

世界 後部 大俠復仇記 （時間）三點 六點半 八點半 （目價）二角 三角 五角 日夜一律

奧迪安（北四川路） 愛的火 （時間）三點 五點半 九點一刻

上海（北四川路） 七重天 （時間）三點 五點半 九點一刻 （目價）日六角 八角 一元 夜八角 一元 一元半

通俗 洪憲之戰 （時間）二點 七點 九點 （目價）二角 四角 一元 [illegible]

東華 夜半玫瑰 （時間）三點 [illegible] （目價）五角 六角

卡爾登（派克路） 蓼婦心 （時間）二點半 五點半 九點一刻

途遇同鄉出鎗還答

素無仇恨吳則民何苦下毒手
肩中一彈沈錫舉忍痛向西逃

安徽人沈錫舉、年卅一歲、家居貉朋路老華興里第六十八號、在楊樹浦老怡和紗廠當充禧食、平日辦事甚勤、經理頗加重視、昨晚九時卅五分、沈赴揚州路與一小工上工、行經華盛路口附近、遇見同鄉人吳則民、（吳前在匯山捕房當巡捕現已辭退）沈見吳即高呼則民兄何往、吳非但不答、即袖出手槍向沈轟擊二響、被中一彈、穿過沈之左肩下、當時鮮血淋漓、負痛由揚州路向西奔逃、闖入一小雜貨店暫避、約十分鐘、未見吳追來、即自投楊樹浦捕房報告、捕頭立派中西探捕前往出事地點、吳已去如黃鶴、一面即派九一五號華捕將受傷人車送同仁醫院醫治、傷勢可無大礙、旋即出院、據沈云、與吳素無仇恨、惟吳妻去年亦在老怡和紗廠做工、本係短工、吳妻擬做長工、即與該廠女工頭磋商、因長工人數已滿、未能如願、乃回告其夫、吳因而懷恨、去年某日放工之際、會候於該廠附近、將該女工頭用刀刺傷、該女工頭即向捕房告發、吳因被停職、吳疑沈從中挑撥、至出此毒手云、

綁匪畏罪扯袴自縊

七名定今日槍決
葉祥老先自尋死

靜安寺捕房前緝獲綁票匪紹興人葉祥老等七人、解經臨時法院訊明判決各處死刑、呈奉江蘇省政府核准在案、定於今日將葉等七名解往漕河涇刑場執行槍決、詎葉自知死期將至、若輩係羈押於華德路西牢內、昨晨五時許、葉乘管獄巡捕不在時、將所穿之囚袴扯下、繫獄門之鐵柵上、自縊圖盡、至六時許由管獄之八十八號卅八號兩印捕查見、將葉救下、已氣絕斃命、該捕等乃報告監獄西捕頭、轉報靜安寺捕房、飭派中西探馳往調查之下、將葉匪尸體舁入斐倫路驗尸所、迨至十一時、由臨時法院委派陳恩普推事蒞所驗明尸體、着地保具結領尸棺殮、

倒糞風潮

農民反對另包
糞夫毆傷倒地

滬西一帶車糞工作、本歸城內清潔所管理、現在由新西區財政局招人承包、高昌區地段、已有商人吳寶泉包定、設立清潔所於高昌廟、昨日爲第一天開始工作、而向來推糞車之農民、以權利被奪、大起反對、當昨晨五時許、清潔所派出糞車四輛、計八六六六・八六六七・八六六八、八六六九・等號、由工人推車、擬至日暉港龍華路一帶倒糞、因恐農民反對、請有二區公安局派出所長警多名、隨車保護、不料行至龍華路中途、路傍竄出農民一百餘人、阻止進行、長警從中勸解、農民不服、將推糞車之工人、大肆毆打、一方而糞車四輛、由人推去毀壞、結果、有工人名金和尚者、身受重傷、倒地暈去、由長警車送上海醫院醫治、命在旦夕、而農民等逃散一空、現下二區派出所公安局正在查緝兇手、至於日暉橋龍華路一帶住戶、因之不能倒糞、大都在路傍洗滌便器、以致糞水四流、臭氣滿街、

擊斃兩匪

南洋路上
華捕無罪

靜安寺捕房一百七十三號華捕鹽城人桑喜才、（即周長德）於上月廿四日傍晚、在南洋路七號江灣跑馬總會職員譚禍生家門首開槍擊斃匪徒湯小瓜倪小瞎子兩名、抄獲手槍一支、子彈廿餘粒、炸彈一枚、驗訊各情、已誌本報、現捕房因外間對於該捕此次擊斃兩匪之事、嘖有煩言、故着刑事檢查科偵查之下、昨晨將該捕解至臨時法院第一法庭、請爲裁決、該捕是否負責、經葛賜勳推事升座研訊、桑喜才延律師到庭辯護、即據捕房律師訴稱、當出事後該捕至捕房報告、謂是晚在西摩路上差見有五人一同行走、形跡可疑、乃暗隨於後、因恐獨力難支、故通知站崗華捕、而站崗捕因不能分身、即令桑捕一人尾隨、若遇緊急之時、可吹警笛、即來接應、桑捕乃隨至南洋路、見五人中有三人立於七號門首、一人稱於九號門首、一人則意欲爬入九號窗口、桑捕乃上前向立於九號門首之一人搜檢、不料七號門首之匪徒中、即有一人出槍向桑捕開放二響未中、該捕亦拔槍還擊、中開槍之匪頭部、各匪遂四散圖逃、該捕又開槍擊中立於九號門首之匪、兩匪旋即斃命、當時查獲手槍一支、子彈數十粒、炸彈一枚、而捕房據人報告、謂該捕與已死兩匪、生前均皆認識、因此捕房亦生疑竇、惟開槍時並無見證、故如何情形、不能明瞭、應請庭上裁決、應否負責、而被告律師起稱、做當事人係自衛計、故而開槍、且捕房又無證據證明該捕此次開槍係不正當者、故請求裁決、經葛推事核供、裁決本案不能起訴、

紗廠鉅刧

包車夫突告失蹤
汽車夫頗涉嫌疑

滬西勞勃生路八號溥益第二紗廠、上月廿六日、因須分發各工人薪金、遣派茶役李阿六乘坐廠中運貨汽車、由汽車夫本邑人陳貴根司機駛往某銀行提得現洋一萬元、鈔洋一萬四千元而返、道經戈登路康腦脫路附近、突有盜匪一人從路旁竄出、雙手高舉、阻止汽車前進、汽車夫陳貴根遂即停機、後面又有三盜各執手槍開放兩響示威、當將前項鈔洋一萬四千元刧取逃逸、經人報捕請緝在案、茲經普陀路捕房華探目沈崇禮包探王德標戚夢慶周雨霖西探目康帕爾等調查得該汽車夫陳貴根、對於此案頗有嫌疑、並查悉當時攔住汽車者爲溥益紗廠經理之包車夫某甲、平日甲與陳同臥一室、此案發生後、甲即失踪、且當出事時捕房偵探在查、而陳並不將甲名姓道明、此中實有可疑、遂於前日將陳貴根拘入捕房、昨晨解送臨時法院、即據中西探投訴案情要求改期、詰之被告陳貴根供稱、攔住汽車夫確係該包車夫、出事之前一夜該車夫租得脚踏車一輛出外一去不回、經周先覺推事核供、諭被告陳貴根還押、候改期查明再訊、

反動傳單

藝術大學內
學生黃霞涉嫌候查

法捕房政治部西探目偵得格羅希路七十號藝術大學內、有人印刷反動傳單、爰於日前至該校內抄出反對電車公司傳單甚夥、帶入捕房、昨日由捕房將校長周勤豪、教員沈起予、鄭君平、及學生黃霞陳振東閔昌基、與女子虞岩等等一併傳至法公堂請訊、詰之周勤豪稱係該校校長、第一學校設在善鍾路八十七號、因學生衆多、故在格羅希路設立分院、開辦未久、此項傳單、不知何人置放在教員室內、況公民素來不涉政事、沈起予鄭君平同稱、在藝術學校爲教員、不知此項傳單之事、黃霞稱由南洋來滬、至該校讀書、並承審官問爾在捕房承認在公共租界公園內有某姓給爾反動傳單甚多、後來爾將傳單交與陳某及已經判決之李英等分發的、黃矢口不認、至此由捕房將已經判決之李英帶案、詰據李供黃霞前實有傳單給與分派的、陳振東等三人同供雖在該校讀書、不知傳單之事、且亦不涉何種黨派、中西官會判黃霞押候捕房查明實情再核、餘均無關、一併開釋、

命途多舛

親族相繼死亡
負債欲圖自盡

安徽合肥人趙家鑄、爲經濟所迫、前晚潛至怡和碼頭投浦圖盡、爲水巡捕救起、帶入水巡捕房、由何捕頭訊據趙供年廿五歲、現住閘北虬江路英榮里二百三十四號、向爲成衣匠、因有堂兄趙家貴在滬作工、故於去年正月伴伯母到滬、就見生活、不料命運多舛、伯母及堂兄相繼病故、棺殮無着、我一人四處張羅收殮、因此負債纍纍、但我係有廉恥之人、不願受人之罵、故謀償還、於去年八月間考入戈登路捕房充當華捕、經過試驗後、於十一月四日錄用、以爲從此可以節省金錢、以償宿債、不料同事歟姑、用計哄騙、離開職守、以致撤差、自殺之念、實基於此、嗣後無可奈何、仍操舊業、而每日僅得工資三四角、不足餬口、何有餘款償債、思無了局、遂見自殺、以免被逼、昨日訊問一過、當加訓誡、以彼年齡尚輕、當思奮鬪、遂命法捕調查趙之家屬送回、

規矩旅客

床下藏槍彈

白克路六號東南新旅館、於上月廿八日、來一陳姓旅客、開一號房間、並無行李、來後行動似頗規矩、昨日午後一時許、即將房間退去、向帳房算淸帳目而去、該旅館茶房因旅客已去、即入內洗掃、在床底下拾得紙包一個、啓視之下、有手槍一支、子彈十六粒、當即禀告帳房、以電話報告老閘捕房、立派西探及華探楊德春前往、將手槍子彈一並帶回捕房、

綁案有關

楊福生夫婦拘獲

法租界警務當局偵悉高昌廟厚福里八號住戶無錫人楊福生、與界內福煦路俞幼功之第三子被綁案有關、特派中西探前往高昌廟二區派出所、會同長警、按址前往、將楊福生及妻一併拘獲、帶至捕房候訊、

偽造俄幣 二百萬元

被告再度傳訊

俄國人都祿宮斯基魯麥欽國叢而克等三人、近在法租界私造俄國僞鈔票共有二百萬之巨、事被法捕房偵知、前往抄出僞票、帶入捕房、解經法公堂諭候改期訊核在案、昨日又奉提訊、中西官以此案情節重大、宣諭禁止傍聽、約審問一小時之久、結果仍諭改期再審、

鹽兵身死

吳淞蘊藻浜緝私兵與鄉民沈松琴等大械鬭一案、曾數誌本報、昨悉受傷之緝私營兵高炳生、因脊骨折斷、又腰部受傷致命、無法施救、業已在仁濟醫院身死、即經人將屍身雇船運回吳淞蘊藻浜、由該兵家屬呈報寶山縣政府、經縣長吳稼農派承審員周承觀蒞淞檢驗、察得死者委係生前砍傷要害身死、諭飭該兵家屬自行備棺收殮、一面將沈松琴等及對於此案有關係之鹽兵、一併派法警拘案辦法矣、

失踪日人尋獲

日前突然失踪之日商棉花株式會社寫字日人杉

婦女問題

女貌如花

廣東人垂涎
二房東撮合

揚州女子蘇貞、二十一歲、貌艷如花、向住閘北寶山路、其父上月回籍、乃將女寄養於在寶興路悠遠里三十號開設黃包車公司之同鄉人顏子肯處、有住居附近之少年廣東人班玉山、涎女之色、屢施勾引未遂、因倩女之二房東婦人某氏撮合、僞許女洋一百三十元、交其父作爲聘金、正式娶女爲婦、女被利誘、遂爲所惑、隨班赴某旅社開房間幽會一次、前晚莊又予女三十元、作置辦衣服之資爲餌、將女誘出姦宿、翌晨女返、顏起疑向女窮詰、得悉其情、乃扭莊投控五區公安局、解科核辦、

此禮也

阿貴重婚
後妻畢命

粵人歐陽阿貴、販水果起家、現在虹口天潼路四十一號開設性泰水果行、八年以前、阿貴在寧波貿易、得識潘姓女、娶之爲妻、同居以來、阿貴從未提起有無家眷、昨日下午一時許、阿貴突向潘氏云、我之髮妻將於今明由粵來申、抵此後爾須向伊三跪九叩首、此禮也、不准違背、潘氏聞言、不勝詫異、乃大起爭執、繼以毆打、後經鄰人勸息、潘氏怨氣未銷、乃背人吞煙圖盡、毒發甚劇、送醫院救治、半途身死、年僅二十九歲、

妻心如鐵

小樓雀戰
親夫突來

賃居滬西虹鎮陶家灣向在永源機廠爲銅匠之甬人蔡福寶、年三十二歲、娶妻楊氏、二十二歲、姿色可人、已生男孩二口、長九歲、次三歲、嗣因夫妻失和、楊氏忽於本年舊曆六月初五不別而去、四處偵查、杳無音信、嗣蔡接到地方法院傳票、始悉楊氏已訴請離婚、惟當時驚喜交加、遂如期投案候質、法官以楊氏所訴理由不足、勸令和解團圓、此上月十日事也、奈楊氏心堅如鐵、仍避不歸家、匿居浦東陸家宅壽康藥店樓上、（即楊氏母處）昨日午後、經蔡探悉、前往尋獲、而楊氏正在雀戰、一見親夫驟來、不覺面現紅色、內有與賭之男子某甲、忽情虛逸去、蔡以孤掌難鳴、遂將楊氏扭控保安第五隊、轉解公安局第三區發落、

主人高臥

盜來未覺也

昨（一日）晨七時許、法租界菜市街懿德里第七號向爲西醫之徐浴波家、突來身穿藍布短衫袴之盜匪五人、驅乘汽車至弄口下車、擁至徐家、其時包車夫正在客堂內掃地、三盜闖至樓上、兩盜在門口及客堂內地把風、並令車夫面牆而立、不准行動、登樓之盜、衝入房內、見徐醫尚未起身、徐妻正在梳洗、盜等袖出手槍、喝令交出銀洋、徐妻不允、即將大號金鎖片一個、金表一只、鑽戒兩只取出、盜心尚不起、復翻箱倒篋、將綢皮衣服打成兩包、携之下樓、嗣因衣包呆重、遂棄置客堂中、各盜始相偕出門、同登汽車、疾駛而逸、徐妻俟盜去後、始喚醒徐醫、開單投報大自鳴鐘捕房、

盜竊同逃

警士咎無可辭

市公安局五區警署差遣警士張春雲、前日奉令押解案犯至閘北第三分科、中途有一盜一竊滑脫手銬、分向東西奔逃、張無從追捕、只得回署報告、張區長以警察所司何事、咎實難辭、遂於昨日將張警押送公安局請求處分、

花會大賭窟

閘北破一處

公安局督察處前日下午三時、據線人報告云、閘北邢家宅路劉威昌木匠店內、設有花會大聽筒、當由督察員王委會同五區二分所巡長劉玉森率領長警數名、馳往在該店內室抄獲花會紙一百餘張、賭資大洋一百四十五元、雙毫二百廿二角、單角六十一角、銅元十九千、遂將該店主粵人劉章威連同適在該店遊玩住寶昌路清榮里劉之同鄉人關餘、一併拘捕帶所、據劉供稱、此項銀元角子等、實係中秋節收來之帳款、并非賭資、關供在劉處遊玩、致被誤拘、奉判一併申送公安局核辦、又昨日上午十一時、公安局督察員會同五區一分所長、在該所轄境內破獲花會航船及煙窟一所、拘獲煙賭犯鎮江人孔耀寶、餘姚人魏金林、寧波人楊愛林等三人、抄出證物花會紙一束、賭資大洋十九元五角、紙幣四十三元四角、小洋七十四角、銅元十七千二百五十文、煙具全付、一併帶所轉送司法科訊辦、

廁內圖逃

拐匪預備跳車
法警大爲着急

著名拐匪張生生、在上海拐得龔禮松之四歲小孩、赴無錫價賣、張爲呈請各官署查緝在案、茲張生生已由吳縣公安局拘獲、函致上海地方法院、飭派法警陳際芝、於前日持函往蘇迎提、當乘慢車返滬、車駛至安亭站、張忽欲大便、陳警即押至坑廁排洩、手銬未去、其時車已近站、行駛甚慢、張乃徐徐束褲、乘警不備、突從窗口躍出圖逃、幸陳警機敏、將張犯一起拉住、然後呼喚搭客幫助、詎均不敢上前、後有一客幫同拖住張犯之脚、陳警遂一躍登地、而伸手拉住該犯手銬、而上面已鬆手放下、以致陳警與張犯均跌倒、而張犯跌傷、陳警遂將犯押至車站、報告站長、以電話報告路局、特放救濟車一輛接至北站、先入鐵路醫院包扎後、遂押至法院、奉諭將張犯收押以憑究懲、

形形色色

輪飛血濺

昨日上午九時、有鄉人某甲、年約三十左右、身穿洋布長衫、內襯白洋布短衫、藍布單袴、行經法租界徐家匯路菜市路口、被汽車夫王阿□所駕汽車撞倒、傷及腦部、當由三百十二號巡捕將受傷人車送廣慈醫院、一面將汽車夫帶入捕房候核、乃甲因傷重不及醫治、即行身死、由院通知捕房、將屍舁入同仁輔元堂驗屍所、即於下午四時報請法公堂派承審官蒞所驗明、諭稱已死無名男子委係被汽車碰傷身死、查無家屬、應由拍照由堂收殮待領、被告王阿□候解案訊核、

繼獲盜黨

南老閘路百餘坊八號、於七月廿七日被盜闖入劫失僞洋一千餘元之財物、業經捕房拘獲是案盜匪兩名、解送臨時法院訊供、供出同黨王金園、諭令押候出票飭提王金園在案、前日經老閘捕房華探王桂聯偵悉有同黨馬某匿跡閘北寶裕里六百八十六號、遂會同該管警署探員往拿、詎馬已聞風逃逸、當將其妹婦馬夏氏拘獲、由氏供出王金園匿居西門林蔭路北三號房內、王探尚復往市公安局加派探員往將王金園及鮑阿毛拘獲、在王之床下抄出手鎗一支、子彈卅八粒、一併帶回捕房、分別收押、昨晨解送臨時法院、經周推事質訊一過、諭飭押候改期查明再訊、

氣象

徐家匯天文台報告云、昨晨天氣、氣候頗涼、西北風、氣壓高蹺、溫度最高七十七・六度、最低五十五・八度、預測今日天陰而晴、中國沿海風向介於西北東北之間、呂宋以東發生之小颶風、將穿越該島之北部向西方或西北西方前進、

體育紀載

華北公開網球

雙打決賽優勝者
高惠民與周景福

華北公開網球比賽、自九月十九日起在北平開始比賽以來、其第一二日單打預賽結果、已誌前報、茲悉截至十六日止、雙打比賽業已結束、優勝者爲高惠民周景福、單打複賽、亦已完畢、得決賽權者爲時昌黎與高惠民、定二十七日下午三時決賽、

籃球消息

全藍戰勝澄清隊
四七對一九

前日（三十日）下午三時半、全藍籃球隊特約澄清隊交戰於東吳二中球場、在四十分劇戰中、精彩百出、煞有可觀、全藍隊球員、皆矜離活潑、身軀高大實力富厚之澄清隊、竟致應接不暇、卒以四十七對十九大敗於全藍、

全黑重振旗鼓後
擬與松江戰

上海市立第一公共體育場全黑籃球隊、成立迄今、已届七載、其球藝之精、素得各界贊賞、今春又獲得上海籃球聯合會乙組錦標、本屆該場長王壯飛、仍委龔振翼積極組織、業已籌備就緒、但本屆球員、略有更動、因有少數球員、因職務關係、若健將陳文奎・王世葆・鄭法等、均已離滬、殊爲可惜、但該隊新由南京到來名將劉大觀、及上屆參加僉德隊勇將鄂直鴻等、相繼加入、故對於該隊實力並不稍遜、並聞該隊擬於本星期日、赴松江與該地體育場比賽、又雙十節松隊來申與該隊作交換比賽、

奉吉黑三省聯合運動會

定期舉行

奉天馮庸大學主辦之奉吉黑男女中等以上學校聯合運動會、將於十月六七八九四日舉行、馮庸校長、爲引起大家注意起見、特由德國購買新飛機一架、現已運到、於運動會前十餘日、親自駕駛、在空中飛旋、散發各種美麗傳單、以便引起大家之注意、此次運動大會、各項運動、莫不俱備、該校爲大家便利研究體育學科及運動會參考起見、特由籌備會運動部部長魏樹桓編輯田徑賽各種球類規則大全一部、並將各種球類田徑賽等之歷史、發明國家、最優國家、中國在遠東運動會歷年勝負狀況、及練習方法等、俱皆詳細載明、凡參加此次大會之團體、俱於到會時奉贈、

紅白 市二體育場

新組籃球隊

上海市立第二公共體育場籃球隊、於前日（三十日）下午五時開成立會、到隊員十八人、決議分紅白兩隊、票選管仲義・王壤爲隊長、並定每日下午四時一刻起、正式練習一次、每週星期六下午比賽一次、

將來上海

美國游泳選手

美國游泳家華賽密拉等、此次赴日參加東京朝日新聞所發起之日本皇弟結婚紀念國際游泳大會、近悉擬於東京比賽完畢後、即赴上海、參預美國退役軍人會發起之下行模範比賽、現尚在接洽中、如能安洽、則中止大阪之比賽、於東京比賽完畢後、即赴上海、

小球戰訊

▲友光戰勝慶華 前日（三十日）上午八時、滬南友光小球隊與慶華隊、假亞東操場作友誼比賽、友光以連絡有方、擊射準確、卒以四對一獲勝、

▲聯盛連勝兩隊 星期日下午二時、聯盛與約健兩隊在青年會球場作友誼比賽、公正人鍾君、上半場爲二對二之比、下半場二對一、結果爲四對三之比、聯盛勝、三時半、聯盛乙組又與廣肇技擊部球隊戰、結果爲五與三之比、又爲聯盛勝、

北平之改建

看韋廉士醫生紅色補丸及嬰孩自己藥片之貢獻

北平現在改建之中請看一個北平人的來書便知韋廉士紅色補丸與嬰孩自己藥片有如何貢獻也

北平樺君信一近曾致書敝局云鄙人近因投身印刷界操勞過甚身體甚見衰弱延至去年病更沉重醫藥無效後試服韋廉士醫生紅色補丸病見起色不久即康健復原內人淑貞因家務操勞過度患月經不調服紅色補丸而愈小兒守訓患積食蟲症亦服嬰孩自己藥片而愈鄙家三口均蒙貴局良藥治愈深以爲感也

凡經售西藥者均有出售或直向上海江西路六十號韋廉士醫生藥局郵購嬰孩自己藥片每一瓶大洋六角每六瓶大洋三元紅色補丸每瓶大洋一元五角六瓶八元郵力在內

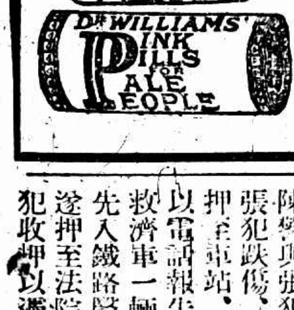

如皋

省委來如調查黨務 江蘇省黨務指導委員會、派方元民來如調查黨務、已於日前到如、連日在城廂一帶調查、聞日內將往各區一行、

棉作農場主任委定 江蘇農礦廳委任季雲爲本縣棉作農場主任、委任令業已到縣、

中小黨義教師揭曉 縣黨務指導委員會奉令檢定中小學教師、現已竣事、計錄取王書田·叢其穀·黃士元等十一名、

海門

公安局廢除清道捐 海門縣公安局長張宗良、以該局所徵清道捐款、係自十四年一月一日呈准徵收、查此項捐款、均出於娛樂場所、款非正當、名不符實、特提出縣行政會議、議決廢除、已自廿九日起、停止徵收、並布告週知、

縣公安局長易人 海門縣公安局長、近由省民政廳委施鵬程(南京人)充任、施已來海、定一日接事、張前局長、已飭屬趕辦移交、

嘉興

建築馬路限遷浮厝 禾城自南門至東門一帶、城垣均已拆除、沿城建築馬路、以利交通、惟此處向有浮厝、已由縣政府通告、除軍墓另遷外、所有民柩、即限日內遷葬、以維工程、

慶祝雙十之籌備 禾邑各界、慶祝雙十節、已決議於是日上午開慶祝會、並致祭忠烈、下午開遊藝會、晚上提燈、推警察所長爲總指揮、各團體均可加入、

嘉善

朱正時綁票勒贖 全城里濱許學青贅婿朱正時、前晚被匪綁去、勒索二萬元取贖、昨日許接朱自匪窟親筆函云、備受恐嚇、已置生死於度外、如能籌措三千元、或可磋商、朱乃挽親友前往匪窟磋商、一面籌款備贖、

盜刦傷人一死一危 黎里陸巨生開往金澤香船、在薦川北蕩灘遇匪搜刦、並傷香客馮正新·朱二林二人、是夜往蘇州求治、朱二林因傷重半途斃命、馮正新抬往蘇城醫院、因吐血未已、亦屢瀕於危、

紹興

建築風雨亭近訊 紹興軒亭口、爲女俠秋瑾之成仁處、曾由邑人王子裕·杜子楙·姚烈孫·秉彝等、發起建築風雨亭、以資紀念、並呈請國府及浙省政府撥款補助、茲悉建築費、刻已有把握、三十日上午、王姚二君、帶同警察、及工程計劃者、親在軒亭口相度情形、丈量地面、聞其旁益泰紙店及乾元煙店等屋宇、均須拆讓云、

平湖

梟匪夫婦槍斃 平湖衙前鎮北蘆灣廟著名梟匪王阿八、二十八日夜深、偕同乃妻歸家、行經劉家堰橋地方、被商辦緝私營巡士陶小大、開槍擊斃、王阿八夫婦二人、各中三彈、後在匪窟搜出槍械三枝、及衣服首飾等盜贜甚多、記者得此消息時、兩具屍首、尚倒臥田間血泊之中、尚未棺殮、

蕪湖

曹萬順即將來蕪 軍界消息、第十一師長曹萬順、有定三日由滬來蕪之訊、該師三十三旅駐和縣之六十五團、已奉令調赴當塗、駐青陽之三十一旅、亦抉抽調一部、開入貴池駐防、

請設輔幣券兌換所 蕪商會前爲中央輔幣券在蕪行使問題、曾分電國府暨省府請在蕪埠設立兌換所、以資流通、中央已准設立兌換所、蕪湖當局談、請安慶方面、已電中央請願、推聞到蕪之十一師、因感輔幣券行使困難起見、已呈准軍委會對於該師餉項、暫不發給輔幣券、

商場行市

厘價拆鬆
[illegible]

金市張而復跌
[illegible]

銀市平定
[illegible]

內匯略有榮枯
[illegible]

外匯一致改動
[illegible]

債市一致趨疲
[illegible]

棉市轉疲
[illegible]

紗市回跌
[illegible]

市價一覽
[illegible]

國外匯票
[illegible]

國內匯兌
[illegible]

各國票價
[illegible]

金市
[illegible]

銀洋錢市
[illegible]

上海麵粉交易所
[illegible]

物品證券交易所
[illegible]

華商紗布交易所
[illegible]

華商證券交易所
[illegible]

滬南米市
[illegible]

現貨麵粉
[illegible]

棉市
[illegible]

雜糧
[illegible]

滬北米市
[illegible]

油豆餅
[illegible]

孟買棉
[illegible]

利物浦棉市
[illegible]

紐約棉市
[illegible]

無錫金市
[illegible]

無錫錢市
[illegible]

無錫米市
[illegible]

無錫雜糧市
[illegible]

無錫紗市
[illegible]

船期
[illegible]

進口輪船報告
[illegible]

出口輪船報告
[illegible]

外洋輪船報告
[illegible]

防免凶險毒傷
以散補裹紮患處

散補

即能消毒止痛

吾人每年以創傷受毒而致犧牲生命者其數不知凡幾此皆因平日偶然擦破肌膚不知正當之救治致毒菌於俄頃間潛入血液潰爛而釀成險症故也散補無論對於何種潰爛傷症均可數治並即能消毒止痛因此藥係提取草精製成無膩滯之弊具保膚之功居家常備極便利也

此爲最靈驗之藥品請常備一盒試用

主治 濕疹 炎痛 癬瘡 膿疱 痔瘡 癰疽 足痛 蟲咬 毒傷 灼傷 刀傷 打傷 以及一切肌膚疼痛等

各大藥房均有出售 總經理上海四川路德康洋行

CONTAINS NO ANIMAL FAT IS PURELY HERBAL Zam-Buk FOR CUTS BRUISES·BURNS SCALDS·PILES·ECZEMA ITCH·DELHI SORES·BAD LEGS PRICKLY HEAT·ULCERS·RINGWORM BOILS·ABSCESSES·CHRONIC SORES BITES & STINGS·SPRAINS·RHEUMATISM 天下馳名皮膚藥 散補

C.13.

滬杭火車表
[illegible]

滬寧火車表
[illegible]

中國國民黨政綱

改良農村組織增進農人生活 (對內政策第十條)

制定勞工法改良勞動者之生活狀況保障勞工團體並扶助其發展 (對內政策第十一條)

厲行教育普及以全力發展兒童本位之教育整理學制系統增高教育經費並保障其獨立 (對內政策第十二條)

一切不平等條約如外人租借地領事裁判權外人管理關稅權以及外人在中國境內行使一切政治的權力足以侵害中國主權者皆當取消重訂雙方平等互尊主權之條約 (對外政策第一條)

關於中央及地方之權限採均權主義 (對內政策第一條)

中國國民黨上海特別市黨部宣傳部